

KOMENDANT POWIATOWY POLICJI
w Świdnicy

insp. Andrzej Dobies



POLICJA

KOMENDA POWIATOWA POLICJI W ŚWIDNICY

*Ocena stanu bezpieczeństwa
i porządku publicznego
na terenie miasta Świdnica
za 2023 rok*

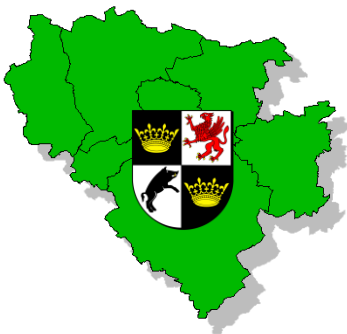

CO CODZIENNIE ROBIĄ FUNKCJONARIUSZE KPP w ŚWIDNICY?



Przeprowadzają **31** interwencji.

Przeprowadzają **60** legitymowań osób, sprawdzeń pojazdów, dokumentów, rzeczy.

Ujawniają **8** wykroczeń.

Zatrzymują ogólnie **1** osobę na „Gorącym uczynku” popełnienia przestępstwa.

Zatrzymują **1** osobę poszukiwaną.

Kończą **1** postępowanie Aktem Oskarżenia.

Obsługują **2** zdarzenia drogowe.

Sprawdzają **1** zgłoszenie w ramach *Krajowej Mapy Zagrożeń Bezpieczeństwa*.

POLACY CZUJĄ SIĘ BARDZO BEZPIECZNIE – BADANIA CBOS

Jak wynika z najnowszego badania opinii publicznej przeprowadzonego przez CBOS, aż 96 procent badanych uważa swoją okolicę za bezpieczną, a 88 procent uważa Polskę za kraj, w którym żyje się bezpiecznie. W stosunku do ostatniego badania aż o 5 punktów wzrósł odsetek badanych, którzy uważają, że Polska jest bezpiecznym krajem. Niewątpliwie to również zasługa m. in. coraz skuteczniejszych działań podejmowanych przez Policję.

W dniach 11 - 20 kwietnia 2023 roku, Centrum Badania Opinii Społecznej przeprowadziło badanie na temat bezpieczeństwa - zarówno w skali kraju, jak i w okolicy miejsca zamieszkania - oraz zagrożenia przestępczością. Badanie zrealizowano na reprezentatywnej losowej próbie dorosłych Polaków (N=1075).

Zdecydowana większość Polaków (88%) uważa, że Polska jest krajem bezpiecznym. Mniej niż co dziesiąty ma przeciwnie zdanie (9%), a 3% nie ma opinii na ten temat. W stosunku do ubiegłego roku obserwujemy istotny wzrost poczucia bezpieczeństwa Polaków - o 5 punktów procentowych zwiększył się odsetek uważających Polskę za kraj bezpieczny, a o 4 punkty zmalał udział będących przeciwnego zdania w tej sprawie. Aktualne oceny są bliskie tym z lat 2017 i 2019, kiedy niemal 90% badanych uważało Polskę za kraj bezpieczny. Oceny stanu bezpieczeństwa w naszym kraju od 2016 roku utrzymują się na wysokim poziomie (co najmniej 80% odpowiedzi pozytywnych).

Cieszy fakt, że zagrożenie przestępczością spadło, po tym jak w latach 2021–2022 utrzymywało się na zbliżonym poziomie.

Ponad cztery piąte Polaków w ciągu ostatnich pięciu lat nie padło ofiarą żadnego przestępstwa (83%). Wśród pozostałych najczęściej doświadczyło kradzieży (12%, tyle samo co w 2022 roku). Odsetek badanych, którym włamano się do domu, mieszkania lub jakiegokolwiek innego pomieszczenia, sięga 5% i nie zmienił się od 2020 roku. Umyślnego zranienia lub pobicia doświadczyło w ciągu ostatnich pięciu lat 2% respondentów (bez zmian od 2020 roku). Zwiększył się natomiast w porównaniu z ubiegłym rokiem odsetek ankietowanych, którzy zostali napadnięci i obrabowani (z 1% do 2%). O jeden punkt procentowy zmalał zaś udział osób, które padły ofiarą innych niż wymienione w pytaniu przestępstw, np. mobbingu, oszustwa, wycieku danych czy wyłudzenia (4%).

W stosunku do ubiegłego roku wzrosło przekonanie, że Polska jest krajem, w którym żyje się bezpiecznie. Zmalało poczucie zagrożenia przestępczością wśród badanych i obawy, że ktoś z ich najbliższej rodziny może paść ofiarą przestępstwa. O ile w dwóch poprzednich latach nad brakiem obaw przeważało umiarkowane poczucie zagrożenia przestępczością, to w tym roku proporcje odwróciły się i znow (tak jak w latach 2016–2019) odsetek ankietowanych, którzy nie martwią się o bezpieczeństwo własne i swoich najbliższych, jest większy niż obawiających się. W drugim roku wojny toczącej się za naszą wschodnią granicą poczucie bezpieczeństwa Polaków jest bardzo wysokie, przynajmniej jeśli chodzi o zagrożenia wewnętrzne, a w odniesieniu do najbliższej okolicy - niemal powszechne.

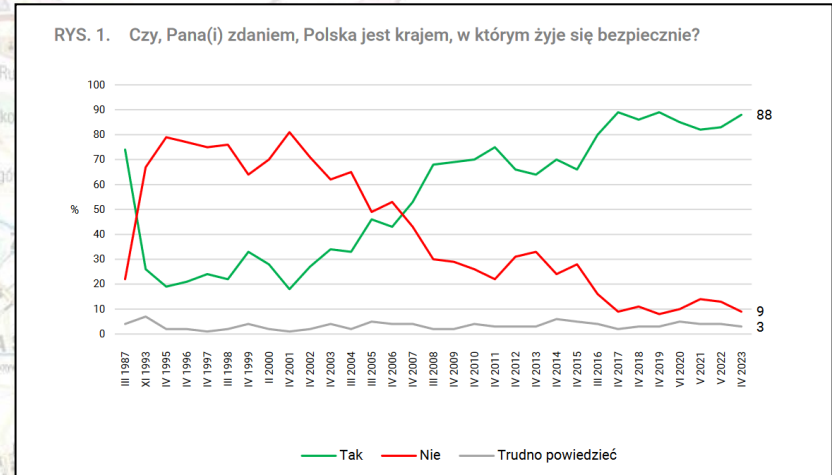

Poczucie bezpieczeństwa w najbliższej okolicy badanych jest niemal powszechne. W tym roku 96% pytaných odpowiedziało, że miejsce, w którym mieszkają (dzielnica, osiedle, wieś), można nazwać bezpiecznym i spokojnym, a tylko trzy osoby na sto były przeciwnego zdania (3%, o 1 punkt procentowy mniej w porównaniu do ubiegłego roku).

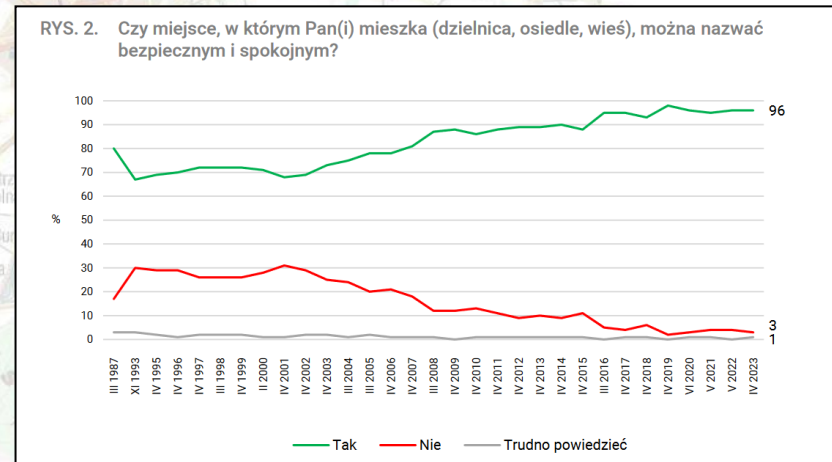

Nieco więcej niż co trzeci badany (36%, spadek o 4 punkty procentowe względem 2022 roku) obawia się, że może stać się ofiarą przestępstwa, w tym tylko 3% boi się tego bardzo. Większość Polaków nie wyraża takich obaw (61%, wzrost o 3 punkty w porównaniu z ubiegłym rokiem).



STAN PRZESTĘPCZOŚCI NA TERENIE MIASTA I GMINY ŚWIDNICA PRZESTĘPSTWA OGÓŁEM (WSZCZĘTE)

DYNAMIKA

101,14%

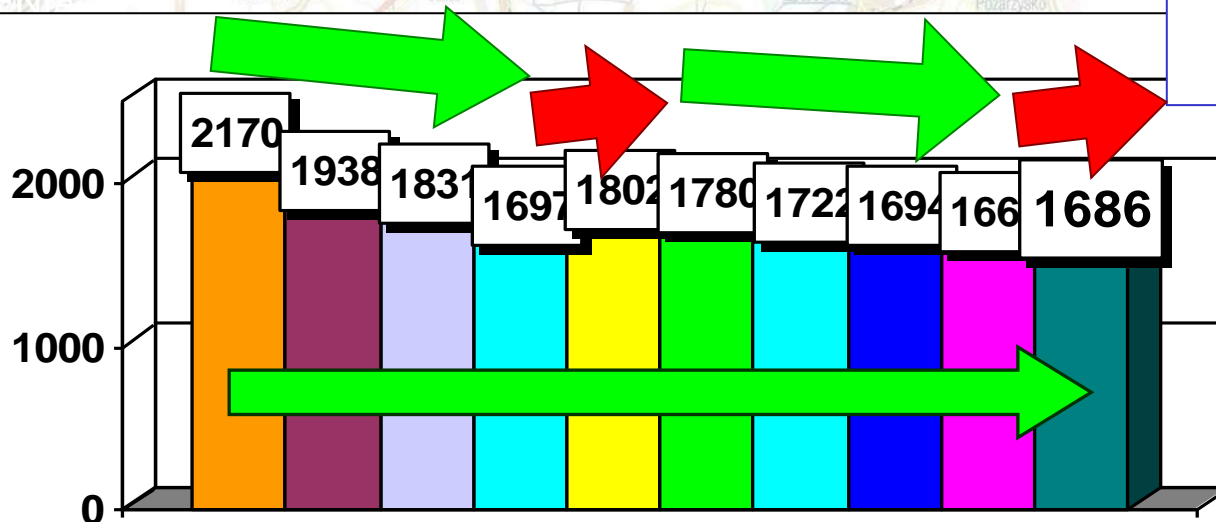

■ 2014
 ■ 2015
 ■ 2016
 ■ 2017
 ■ 2018
 ■ 2019
 ■ 2020
 ■ 2021
■ 2022
 ■ 2023

JEDNOSTKA	ROK 2022	ROK 2023	Różnica	Dynamika w %
KPP Świdnica (MiG)	1667	1686	19	101,14
KP Strzegom	597	534	-63	89,45
KP Świebodzice	397	379	-18	95,47
KP Żarów	203	178	-25	87,68
KP Jaworzyna Śląska	130	133	3	102,31
PP Dobromierz	99	69	-30	69,70
PP Marcinowice	84	67	-17	79,76
POWIAT	3177	3046	-131	95,88



STAN PRZESTĘPCZOŚCI NA TERENIE MIASTA I GMINY ŚWIDNICA

PRZESTĘPSTWA Z 7 WYBRANYCH KATEGORII (WSZCZĘTE)

DYNAMIKA

108,09%

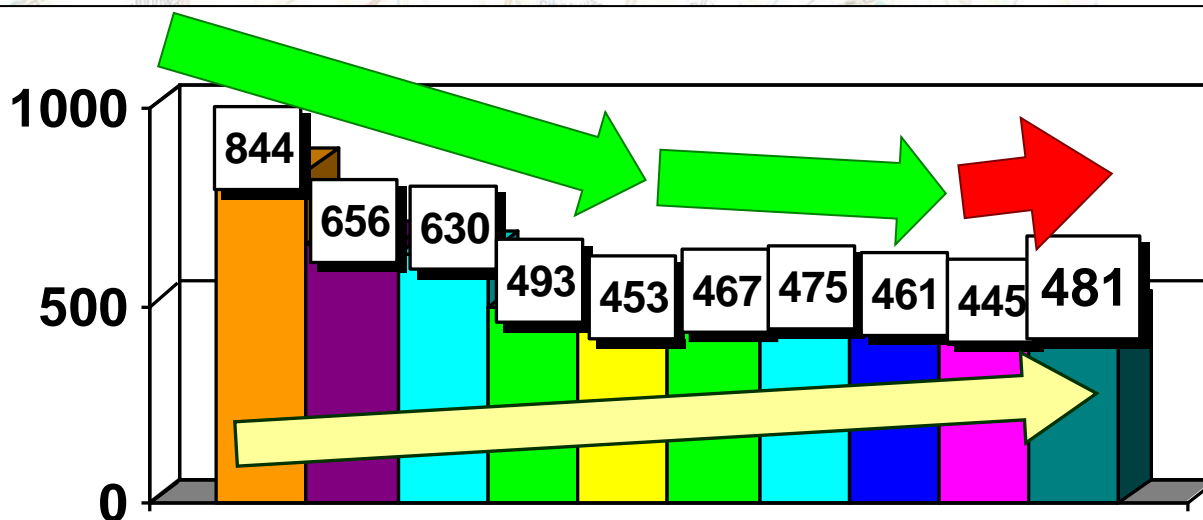

■ 2014 ■ 2015 ■ 2016 ■ 2017 ■ 2018 ■ 2019 ■ 2020 ■ 2021
■ 2022 ■ 2023

JEDNOSTKA	ROK 2022	ROK 2023	Różnica	Dynamika w %
KPP Świdnica (MiG)	445	481	36	108,09
KP Strzegom	201	145	-56	72,14
KP Świebodzice	117	111	-6	94,87
KP Żarów	58	32	-26	55,17
KP Jaworzyna Śląska	34	25	-9	73,53
PP Dobromierz	41	18	-23	43,90
PP Marcinowice	25	17	-8	68,00
POWIAT	921	829	-92	90,01

ILOŚCI PRZESTĘPSTW W 7 WYBRANYCH KATEGORIACH DLA MIASTA I GMINY ŚWIDNICA

Kategorie przestępstw	Wszczęto			Różnica
	2021	2022	2023	
Przestępstwa rozbójnicze	14	6	11	+5
Bójka i pobicie	5	3	4	+1
Uszkodzenia ciała	23	15	19	+4
Kradzież z włamaniem	105	82	93	+11
Kradzież mienia	237	263	268	+5
- tym kradzieże samochodów	13	5	9	+4
Uszkodzenia mienia	77	76	86	+10
Razem 7 wybranych kategorii	461	445	481	+36



Komenda Powiatowa Policji w Świdnicy nie prowadziła oddzielnej statystyki dochodzeniowej dla postępowań oraz innych przedsięwzięć podejmowanych osobno na terenie Miasta Świdnica i na terenie Gminy Świdnica. Z tego powodu wszelkie dane podawane w niniejszej ocenie dotyczą terenu Miasta i Gminy łącznie.

Szacunkowo można przyjąć, iż 10 do 15% zdarzeń oraz osiągniętych wyników dotyczy terenów wiejskich, a pozostałe zanotowano na terenie Miasta Świdnica.

ZATRZYMANIA SPRAWCÓW NA „GORĄCYM UCZYNKU” DO PRZESTĘPSTW W 7 WYBRANYCH KATEGORIACH OGÓŁEM NA TERENIE MIASTA ŚWIDNICY NA TLE POWIATU ŚWIDNICKIEGO (dane z KSIP Biuletyn)

JEDNOSTKA	"GU" - W 7 KATEGORIACH PRZESTĘPSTW				
	2021	2022	2023	RÓŻN	DYN.
ŚWIDNICA	44	47	30	-17	63,83%
ŚWIEBODZICE	17	18	12	-6	66,67%
STRZEGOM	14	16	17	1	106,25%
ŻARÓW	7	9	8	-1	88,89%
JAWORZYNA ŚL.	4	4	2	-2	50,00%
MARCINOWICE	2	4		-4	0,00%
DOBROMIERZ	2	2		-2	0,00%
SŁOTWINA	3	3	4	1	133,33%
POWIAT	93	103	73	-30	70,87%



ZATRZYMANIA SPRAWCÓW NA „GORĄCYM UCZYNKU” OGÓŁEM NA TERENIE MIASTA ŚWIDNICY NA TLE POWIATU ŚWIDNICKIEGO (dane z KSIP Biuletyn)

JEDNOSTKA	ZATRZYMANIA NA "GORĄCYM UCZYNKU" OGÓŁEM				
	2021	2022	2023	RÓŻN	DYN.
ŚWIDNICA	376	446	435	-11	97,53%
ŚWIEBODZICE	205	197	190	-7	96,45%
STRZEGOM	262	255	263	8	103,14%
ŻARÓW	101	146	140	-6	95,89%
JAWORZYNA ŚL.	95	85	105	20	123,53%
MARCINOWICE	66	66	53	-13	80,30%
DOBROMIERZ	57	47	104	57	221,28%
SŁOTWINA	134	124	163	39	131,45%
POWIAT	1296	1366	1453	87	106,37%

ZATRZYMANIA SPRAWCÓW NA „GORĄCYM UCZYNKU” NA TERENIE MIASTA ŚWIDNICY NA TLE POWIATU ŚWIDNICKIEGO C. D. (dane z KSIP Biuletyn)

JEDNOSTKA	"GU" - PRZESTĘPSTWA KRYMINALNE				
	2021	2022	2023	RÓŻN	DYN.
ŚWIDNICA	287	304	240	-64	78,95%
ŚWIEBODZICE	173	152	146	-6	96,05%
STRZEGOM	154	139	164	25	117,99%
ŻARÓW	54	83	65	-18	78,31%
JAWORZYNA ŚL.	54	59	45	-14	76,27%
MARCINOWICE	28	39	20	-19	51,28%
DOBROMIERZ	21	27	57	30	211,11%
SŁOTWINA	71	69	93	24	134,78%
POWIAT	842	872	830	-42	95,18%



JEDNOSTKA	"GU" - NIETRZEŻWI KIERUJĄCY				
	2021	2022	2023	RÓŻN	DYN.
ŚWIDNICA	89	142	195	53	137,32%
ŚWIEBODZICE	32	45	44	-1	97,78%
STRZEGOM	108	116	99	-17	85,34%
ŻARÓW	47	63	75	12	119,05%
JAWORZYNA ŚL.	41	26	60	34	230,77%
MARCINOWICE	38	27	33	6	122,22%
DOBROMIERZ	36	20	47	27	235,00%
SŁOTWINA	63	55	70	15	127,27%
POWIAT	454	494	623	129	126,11%

ILOŚĆ UJAWNIONYCH PRZESTĘPSTW NARKOTYKOWYCH NA TERENIE MIASTA I GMINY ŚWIDNICY NA TLE POWIATU ŚWIDNICKIEGO C. D. (dane z KSIP-Temida)



JEDNOSTKA	ROK 2022	ROK 2023	Różnica	Dynamika w %
KPP Świdnica (MiG)	123	121	-2	98,37
KP Strzegom	31	42	11	135,48
KP Świebodzice	68	87	19	127,94
KP Żarów	24	15	-9	62,50
KP Jaworzyna Śląska	31	15	-16	48,39
PP Dobromierz	5	13	8	260,00
PP Marcinowice	9	5	-4	55,56
POWIAT	291	298	7	102,41



ILOŚĆ ZGŁOSZEŃ INTERWENCJI DLA POLICJI NA TERENIE MIASTA ŚWIDNICY

(dane z Systemu Wspomagania Dowodzenia)

ILOŚĆ ZGŁOSZEŃ NA NUMER ALARMOWY O PRZESTĘPSTWACH W 7 KATEGORIACH								
NA TERENIE MIASTA ŚWIDNICA								NA TERENIE CAŁEGO POWIATU ŚWIDNICKIEGO
ROK	2017	2018	2019	2020	2021	2022	2023	2023
PRZESTĘPSTWA ROZBÓJNICZE	19	22	13	12	13	5	10	16
BÓJKA I POBICIE	43	60	96	66	51	58	28	78
USZKODZENIA CIAŁA	13	16	11	13	6	3	6	14
KRADZIEŻ Z WŁAMANIEM	88	102	124	145	109	68	70	168
KRADZIEŻ MIENIA	234	287	470	396	327	123	246	511
KRADZIEŻE SAMOCHODÓW	6	8	8	9	8	9	2	8
USZKODZENIA MIENIA	79	106	161	131	147	123	100	235
RAZEM	482	601	883	772	661	389	462	1030



ILOŚĆ INNYCH, WYBRANYCH ZGŁOSZEŃ NA NUMER ALARMOWY								
NA TERENIE MIASTA ŚWIDNICA								NA TERENIE CAŁEGO POWIATU ŚWIDNICKIEGO
ROK	2017	2018	2019	2020	2021	2022	2023	2023
PRZESTĘPSTWA GOSPODARCZE	136	126	170	120	178	174	143	355
PRZESTĘPSTWA NARKOTYKOWE	113	148	149	118	102	109	86	274
INTERWENCJA	5738	5071	5223	4936	4884	5054	3967	9165
INTERWENCJA DOMOWA	983	1053	1289	943	834	821	856	2245
INTERWENCJA W RUCHU DROGOWYM	961	843	784	657	746	820	759	2350
WYPADEK	54	61	53	49	39	48	31	121
KOLIZJA	778	777	784	689	801	691	682	1677

Ilość wszystkich działań w SWD

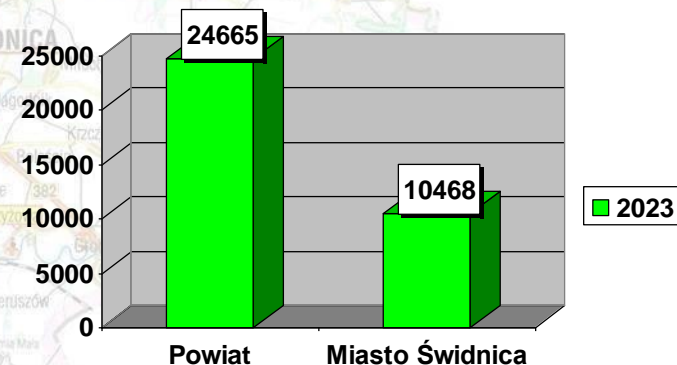

42,44% wszystkich zgłoszeń
dotyczy zdarzeń na terenie
miasta Świdnicy

IŁOŚĆ ZGŁOSZEŃ INTERWENCJI DLA POLICJI NA TERENIE MIASTA ŚWIDNICY NA POSZCZEGÓLNE ULICE



INTERWENCJE ZWYKŁE, POLICYJNE NA WYBRANYCH ULICACH MIASTA ŚWIDNICY W 2022 ROKU	INTERWENCJA	INTERWENCJA DOMOWA	OGÓLEM	INTERWENCJA W RUCHU DROGOWYM
WESTERPLATTE	243	37	280	53
ZAMENHOFA	127	25	152	25
OŚWIECIMSKICH	91	25	116	18
KLICZKOWSKA	99	13	112	8
WROCŁAWSKA	73	29	102	12
GDYŃSKA	61	33	94	6
RYNEK	86	2	88	6
STRZEGOMSKA	83		83	26
DŁUGA	53	29	82	5
PARKOWA	47	30	77	4
SIKORSKIEGO	70	5	75	47
KOPERNIKA	52	18	70	7
SAPERÓW	55	13	68	4
WRÓBLEWSKIEGO	60	6	66	3
KOŚCIELNA	41	25	66	11
LEŚNA	61	4	65	2
PRĄDZYŃSKIEGO	46	18	64	2
SŁOBÓDZKIEGO	47	17	64	18
PUŁASKIEGO	50	12	62	5
OKRĘŻNA	47	12	59	9
GŁOWACKIEGO	48	6	54	6
GRUNWALDZKI	50	2	52	13
DĄBROWSKIEGO	41	10	51	5
WAŁBRZYSKA	43	6	49	12
WARYŃSKIEGO	43	6	49	2
WYSZYŃSKIEGO	30	14	44	7
KOTLARSKA	35	7	42	1
TRYBUNALSKA	38	2	40	4
KOMUNARDÓW	32	8	40	9
SKŁODOWSKIEJ	34	3	37	8
KILIŃSKIEGO	20	15	35	1
ŁUKASIŃSKIEGO	28	6	34	20
GRODZKA	22	4	26	3
MARCINKOWSKIEGO	23	3	26	13
K. WIELKIEGO	20	5	25	13
BRODATEGO	18	6	24	5
MAŁGORZATY	21	2	23	6
LUDOWY	12	6	18	1
RÓWNA	11	5	16	9
LELEWELA	9	3	12	

INTERWENCJE ZWYKŁE, POLICYJNE NA WYBRANYCH ULICACH MIASTA ŚWIDNICY W 2023 ROKU	INTERWENCJA	INTERWENCJA DOMOWA	OGÓLEM	INTERWENCJA W RUCHU DROGOWYM
WESTERPLATTE	290	26	316	27
ZAMENHOFA	103	16	119	26
RYNEK	98	14	112	6
KLICZKOWSKA	96	8	104	10
STRZEGOMSKA	101		101	23
OŚWIECIMSKICH	74	27	101	10
GDYŃSKA	58	39	97	5
KOPERNIKA	73	21	94	11
SIKORSKIEGO	85	6	91	32
OKRĘŻNA	76	13	89	8
WRÓBLEWSKIEGO	69	4	73	15
KOTLARSKA	44	28	72	6
WROCŁAWSKA	62	10	72	18
DŁUGA	55	17	72	3
KOMUNARDÓW	55	15	70	11
LEŚNA	52	10	62	4
PRĄDZYŃSKIEGO	38	22	60	9
ŁUKASIŃSKIEGO	45	11	56	8
GŁOWACKIEGO	44	11	55	5
SAPERÓW	36	19	55	5
PUŁASKIEGO	39	11	50	7
SKŁODOWSKIEJ	39	7	46	10
SŁOBÓDZKIEGO	29	16	45	5
DĄBROWSKIEGO	32	13	45	6
GRUNWALDZKI	37	2	39	6
PARKOWA	26	13	39	9
TRYBUNALSKA	35	3	38	3
WAŁBRZYSKA	34		34	5
WARYŃSKIEGO	30	3	33	4
BRODATEGO	21	12	33	4
KILIŃSKIEGO	18	14	32	2
WYSZYŃSKIEGO	16	12	28	1
MARCINKOWSKIEGO	23	5	28	4
KOŚCIELNA	11	15	26	3
RÓWNA	19	5	24	7
MAŁGORZATY	19	3	22	5
LELEWELA	18	3	21	2
WIELKIEGO	16	3	19	9
GRODZKA	18	1	19	4
LUDOWY	15	2	17	1

(dane: SWD)

ILOŚĆ ZGŁOSZEŃ DLA POLICJI O PRZESTĘPSTWACH Z 7 KATEGORII NA TERENIE MIASTA ŚWIDNICY NA POSZCZEGÓLNE ULICE

PRZESTĘPSTWA ZGŁOSZONE NA WYBRANYCH ULICACH MIASTA ŚWIDNICY <u>W 2022 ROKU</u>	PRZESTĘPSTWA ROZBÓJNICZE	BÓJKA I POBICIE	USZKODZENIE CIAŁA	WŁAMANIE	KRADZIEŻ	KRADZIEŻ POJAZDU	NISZCZENIE MIENIA	OGÓLEM
WESTERPLATTE		4		2	23		7	36
SIKORSKIEGO		1		1	18	2	2	24
ZAMENHOFA	1			3	13		3	20
RYNEK		6		1	8		4	19
STRZEGOMSKA				2	15	1		18
KLICZKOWSKA		3		1	11		3	18
GDYŃSKA		3		1	9		1	14
OŚWIĘCIMSKICH		2		2	7		1	12
TRYBUNALSKA		1		1	7		3	12
DŁUGA		1		1	5		4	11
SŁOBÓDZKIEGO					8		3	11
LUDOWY		2			4	1	3	10
WROCŁAWSKA		2			5		2	9
WRÓBLEWSKIEGO					8		1	9
GRUNWALDZKI		4	1	1	2			8
PUŁASKIEGO		2		2	1		3	8
KOPERNIKA		1			5		1	7
KILIŃSKIEGO				1	4		2	7
OKRĘŻNA				2	3		1	6
KOŚCIELNA		1			2		3	6
GŁOWACKIEGO				1	3		1	5
PRADZYŃSKIEGO				1	1		2	4
WAŁBRZYSKA		1			1		2	4
WARYŃSKIEGO				4				4
KOTLARSKA					2		2	4
PARKOWA				1	2		1	4
MARCINKOWSKIEGO					2		2	4
SKŁODOWSKIEJ		1			2		1	4
DĄBROWSKIEGO					3		1	4
WIELKIEGO	1	1		1		1		4
LEŚNA		1					2	3
BRODATEGO					3			3
SAPERÓW		1			1			2
GRODZKA							2	2
RÓWNA					1		1	2
KOMUNARDÓW					1		1	2
WYSZYŃSKIEGO				1			1	2
ŁUKAŚIŃSKIEGO							1	1
LELEWELA							1	1
MAŁGORZATY								0

PRZESTĘPSTWA ZGŁOSZONE NA WYBRANYCH ULICACH MIASTA ŚWIDNICY <u>W 2023 ROKU</u>	PRZESTĘPSTWA ROZBÓJNICZE	BÓJKA I POBICIE	USZKODZENIE CIAŁA	WŁAMANIE	KRADZIEŻ	KRADZIEŻ POJAZDU	NISZCZENIE MIENIA	OGÓLEM
WESTERPLATTE		1		4	32		5	42
RYNEK		2	1		15		2	20
STRZEGOMSKA				1	11		5	17
SIKORSKIEGO				1	15		1	17
GŁOWACKIEGO	1			1	9		2	13
ZAMENHOFA				1	11			12
PRADZYŃSKIEGO				3	6		2	11
OKRĘŻNA				3	7			10
WRÓBLEWSKIEGO				1	9			10
GRUNWALDZKI		4		1	4			9
KOTLARSKA		2		2	1		3	8
PUŁASKIEGO		1		1	2		2	6
SŁOBÓDZKIEGO				1			5	6
WARYŃSKIEGO				1	2		3	6
KOPERNIKA					1		4	5
LEŚNA					3		2	5
GDYŃSKA					3		2	5
SKŁODOWSKIEJ		1			1		3	5
KOMUNARDÓW		2			2		1	5
WROCŁAWSKA				1	1		2	4
OŚWIĘCIMSKICH		2			2			4
SAPERÓW	1		1		1		1	4
TRYBUNALSKA				1	3			4
LELEWELA		1			1		2	4
WYSZYŃSKIEGO				1	1		2	4
KLICZKOWSKA					3			3
PARKOWA			1		2			3
RÓWNA		1			1		1	3
DĄBROWSKIEGO					3			3
WIELKIEGO	1				1		1	3
GRODZKA					2			2
MAŁGORZATY		1			1			2
KOŚCIELNA	1						1	2
LUDOWY					1		1	2
DŁUGA				1				1
WAŁBRZYSKA							1	1
BRODATEGO				1				1
ŁUKAŚIŃSKIEGO					1			1
MARCINKOWSKIEGO							1	1
KILIŃSKIEGO							1	1



(dane: SWD)



LEGITYMOWANIA



LEGITYMOWANIA	ROK		
	2021	2022	2023
WR KPP Świdnica	960	1300	1022
WR Komisariat Jaworzyna Śląska	2754	2316	3691
WR Komisariat Strzegom	10407	11731	11787
WR Komisariat Świebodzice	9889	11115	11091
WR Komisariat Żarów	5237	6688	5894
WR KPP Świdnica Wydział Dochodzeniowo - Śledczy	163	225	82
WR KPP Świdnica Wydział dw. z Przystępczością Gosp	209	108	133
WR KPP Świdnica Wydział Kryminalny	659	620	547
WR KPP Świdnica Wydział Prewencji	19680	20639	21652
WR KPP Świdnica Wydział Ruchu Drogowego	38728	40871	38379
WR Posterunek Dobromierz	2006	2403	2060
WR Posterunek Marcinowice	3015	3732	2969
WR Posterunek Słotwina	5030	3784	2824

22414

Do kategorii tej należą następujące wykroczenia:

- Art. 51 kw - zakłócanie spokoju i porządku publicznego.
- Art. 119 kw - kradzież, przywłaszczenie mienia do kwoty 500zł.
- Art. 124 kw - uszkodzenie mienia.
- Art. 140 kw - nieobyczajny wybryk.
- Art. 141 kw - używanie słów nieprzyzwoitych.
- Art. 143 – 145 kw - wykroczenia przeciwko urządzeniom użytku publicznego (np. czynienie niezdatnymi do użytku koszy na śmiecie, ławek, przystanków, automatów telefonicznych, instalacji oświetleniowych, itp....).
- Art. 43' ust. o wychowaniu w trzeźwości i przeciwdziałaniu alkoholizmowi - spożywanie alkoholu w miejscu publicznym.

WYKROCZENIA SPOŁĘCZNIE UCIAŹLIWE



WYDZIAŁ PREWENCJI	PRZECIWKO PORZĄDKOWI I SPOKOJOWI PUBLICZNEMU	PRZECIWKO OBYCZAJNOŚCI PUBLICZNEJ	PRZECIWKO URZĄDZENIOM UŻYTKU PUBLICZNEGO	PRZECIWKO PRZEPISOM O OCHRONIE PRZYRODY	PRZECIWKO PRZEPISOM O OCHRONIE ZMIERZĄT	PRZECIWKO PRZEPISOM O RYBACTWIE ŚRÓDLĄDOWYM	PRZECIWKO PRZEPISOM USTAWY O WYCHOWANIU W TRZEŹWOŚCI I PRZECIWDZIAŁANIU ALKOHOLOWI	RAZEM	MRZECIWKO MIENIU	
	1	2	3	4	5	6	7		ART. 119KW	ART. 124KW
ROK 2019	254	229	105	1	3	3	718	1313	1267	124
ROK 2020	748	157	71	2	3	1	267	1249	1174	80
ROK 2021	221	103	70	0	0	0	129	523	1157	76
ROK 2022	226	248	167	0	2	0	542	1185	1286	61
ROK 2023	138	487	181	0	0	0	680	1486	397	1



ILOŚĆ SPRAW W ZESPOLE DS. WYKROCZEŃ KOMENDY POWIATOWEJ POLICJI W ŚWIDNICY

ROK	ILOŚĆ OTRZYMANYCH WG DATY POWIADOMIENIA	ZAKOŃCZONE									ILOŚĆ OTRZYMANYCH CZYNNOŚCI WYJAŚNIAJĄCYCH
		WN	ODST	RSD	DOŁĄCZ	PRZEK	MK	MK nM	P nM	RAZEM	
2019	2559	737	1442	116	56	13	481	0	0	2845	2559
2020	2227	355	839	54	74	4	604	158	0	2088	1968
2021	2657	470	1193	81	59	6	422	398	12	2641	2280
2022	2787	634	1290	166	66	4	322	332	20	2834	2436
2023	2674	548	1148	173	44	9	259	504	15	2700	2152

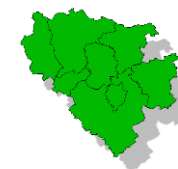



UMIESZCZENI W POMIESZCZENIACH dla OSÓB ZATRZYMANYCH



UMIESZCZENI W PDOZ

KPP ŚWIDNICA	OGÓLEM	podejrzewani o popełnienie przestępstwa	w związku z popełnionym wykroczeniem	na polecenie sądu lub prokuratora	zatrzymanie przewencyjne	doprowadzeni w celu wytrzeźwienia						cudzoziemcy w celu wydalenia	skazani lub tymczasowo aresztowani, umieszczeni w ramach przerwy w konwoju	
						ogółem	dorośli			nieletni				
							razem	M	K	razem	M			K
1	2	3	4	5	6	7	8	9	10	11	12	13	14	
ROK 2017	1695	647	11	208	312	517	516	480	36	1	1	0	0	0
ROK 2018	1688	687	9	243	196	553	553	514	39	0	0	0	0	0
ROK 2019	918	367	3	138	64	346	346	320	26	0	0	0	0	0
ROK 2020	1586	787	10	239	180	369	369	333	36	0	0	0	0	1
ROK 2021	1658	761	18	316	232	331	331	298	33	0	0	0	0	0
ROK 2022	1589	688	28	218	299	355	355	316	39	0	0	0	0	1
ROK 2023	1743	963	24	61	185	502	500	420	80	2	2	0	2	6

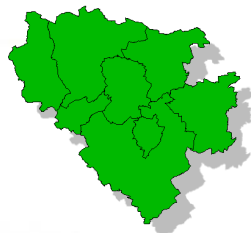

PROCEDURA „NIEBIESKA KARTA” W ROKU 2023

STYCZEŃ - GRUDZIEŃ 2023	Liczba wypełnionych formularzy „Niebieska Karta – A”					
	OGÓŁEM		a) wszczynających procedurę		b) dotyczących kolejnych przypadków przemocy w rodzinie w trakcie trwającej procedury	
	2022	2023	2022	2023	2022	2023
KOMENDA POWIATOWA POLICJI W ŚWIDNICY	259	172	193	114	66	58
KOMISARIAT POLICJI W JAWORZYNIE ŚLĄSKIEJ	29	19	29	17	0	2
KOMISARIAT POLICJI W STRZEGOMIU	76	75	67	66	9	9
KOMISARIAT POLICJI W ŚWIEBODZICACH	59	42	51	41	8	1
KOMISARIAT POLICJI W ŻAROWIE	29	31	29	29	0	2
POSTERUNEK POLICJI W DOBROMIERZU	29	8	26	7	3	1
POSTERUNEK POLICJI W MARCINOWICACH	26	20	25	20	1	0
POSTERUNEK POLICJI W SŁOTWINIE	53	40	46	39	7	1
Suma	560	407	466	333	94	74

STYCZEŃ - GRUDZIEŃ 2023	Liczba interwencji domowych dot. przemocy w rodzinie - ogółem		Liczba wydanych nakazów/zakazów (z SWD)	
	2022	2023	2022	2023
KOMENDA POWIATOWA POLICJI W ŚWIDNICY	233	462	23	18
POSTERUNEK POLICJI W DOBROMIERZU	38	37		
POSTERUNEK POLICJI W MARCINOWICACH	37	14		2
POSTERUNEK POLICJI W SŁOTWINIE	124	60	8	7
KOMISARIAT POLICJI W JAWORZYNIE ŚLĄSKIEJ	170	141		1
KOMISARIAT POLICJI W STRZEGOMIU	146	137	1	2
KOMISARIAT POLICJI W ŚWIEBODZICACH	135	154		1
KOMISARIAT POLICJI W ŻAROWIE	216	235		1
Suma	1099	1240	32	32



W 2023 roku zabezpieczano wyłącznie na terenie całego powiatu świdnickiego

249 różnorakiego rodzaju imprez i wydarzeń, w tym:

- **169** wydarzeń zabezpieczanych w formie zabezpieczenia doraźnego,
- **80** wydarzeń wymagających formy zabezpieczenia prewencyjnego, akcji lub operacji.



Do zabezpieczeń zaangażowano łącznie **1809** funkcjonariuszy, których czas służby wyniósł ponad **14500** godzin.

KATEGORIA IMPREZY	ILOŚĆ
sportowa	39
rozrywkowa	12
obchody rocznicowe	9
zgromadzenie	6
inna	4
religijna	2
artystyczna	2
wybory parlamentarne	1
VIP premier RP	1
VIP osoby zagraniczne	1
VIP marszałkowie Sejmu	1
VIP inne osoby	1
rekreacyjna	1
RAZEM	80

POLICJANCI ZABEZPIECZAJĄCY	LICZBA	CZAS ŁĄCZNY[H]
Inna Służba Prewencyjna	618	6008,41
Nieetatowy Pododdział Prewencji Policji	465	2315,2
Służba Operacyjna	369	3081,4
Ruch Drogowy	301	2841,27
Oddział Prewencji Policji (KWP)	38	152
Służba Dochodzeniowo-Śledcza	13	87
Inne	5	23
RAZEM	1809	14508,28

w tym MASOWE	8
---------------------	----------

Użyto również łącznie **643** pojazdy, gdzie przejechano ponad **47500** kilometrów.

DYSCYPLINA	ILOŚĆ
piłka nożna	26
lekkoatletyka	5
kolarstwo	5
sport motorowy	2
inna dyscyplina	1
inna impreza	41
RAZEM	80

RODZAJ POJAZDU	LICZBA	KILOMETRY
Samochód osobowy	547	13736
Samochód osobowo-terenowy, furgon/bus	66	32131
Samochód ciężarowy (KWP)	3	26
Motocykl	27	1620
RAZEM	643	47513

W 2023 roku skoncentrowano łącznie **27** razy Nieetatowy Oddział Prewencji Policji, który wykorzystany był:

- do działań na terenie powiatu świdnickiego:
 - **9** koncentracji Nieetatowego Oddziału Prewencji – **195** funkcjonariuszy,
- do działań poza terenem powiatu świdnickiego, w tym:
 - **6** koncentracji NOP do przejazdów kibiców – **51** funkcjonariuszy,
 - **12** koncentracji NOP do zabezpieczeń imprez na terenie innych jednostek (m. in. Wrocław, Lubin, Wałbrzych, Karpacz, Ząbkowice Śląskie) – **114** funkcjonariuszy,



WSPÓŁPRACA ZE STRAŻĄ MIEJSKĄ W ŚWIDNICY



KPP w Świdnicy stale przekazuje informacje o zagrożeniach występujących na terenie miasta Świdnica, poprzez comiesięczne spotkania funkcjonariuszy Policji i Straży Miejskiej w ramach Posiedzeń Nieetatowego Zespołu ds. Koordynacji Służby Patrolowej.

Przesyłamy również comiesięcznie Zintegrowane Plany Dyslokacji Służby z wyszczególnionymi rejonami zagrożonymi, dniami i zmianami występowania zagrożeń oraz przesyłamy comiesięcznie analizy umieszczonych zagrożeń w aplikacji **Krajowej Mapy Zagrożeń Bezpieczeństwa** celem właściwego rozmieszczenia służb.

Ponadto przekazujemy informację o meczach piłki nożnej, innych imprezach sportowych, zgromadzeniach, jarmarkach, procesjach i innych wydarzeniach w celu zapewnienia ładu i porządku publicznego, jak również wspólnego ich zabezpieczenia.



W 2023 roku wykonano 102 wspólne służby ośmiogodzinne.





ZGŁOSZENIA NA KRAJOWEJ MAPIE ZAGROZEŃ BEZPIECZEŃSTWA

ANALIZA KRAJOWEJ MAPY ZAGROZEŃ BEZPIECZEŃSTWA

STAN ZA styczeń - grudzień 2023 r.

JEDNOSTKI ORGANIZACYJNE:



KPP ŚWIDNICA
- MIASTO ŚWIDNICA

	OGÓLEM	POTWIERDZALNOŚĆ	NIEPOTWIERDZALNOŚĆ	POTWIERDZONE	NIEPOTWIERDZONE	WYELIMINOWANE	PRZEKAZANE (poza Policję)	WERYFIKACJA	ZART POMYLKA
Niewłaściwa infrastruktura drogowa	100	36 (80%)	9 (20%)		9	30	6		55
Nieprawidłowe parkowanie	77	14 (18.7%)	61 (81.3%)		61	8	6		2
Przekraczanie dozwolonej prędkości	49	16 (40%)	24 (60%)	7	24	9			9
Spożywanie alkoholu w miejscach niedozwolonych	46	8 (17.4%)	38 (82.6%)		38	8			
Nielegalne rajdy samochodowe	41		21 (100%)		21				20
Dziki wysypiska śmieci	16	8 (61.5%)	5 (38.5%)	1	5		7		3
Grupowanie się małoletnich zagrożonych demoralizacją	15		15 (100%)		15				
Zła organizacja ruchu drogowego	13		11 (100%)		11				2
Akty wandalizmu	6		5 (100%)		5				1
Miejsce niebezpiecznej działalności rozrywkowej	5		3 (100%)		3				2
Używanie środków odurzających	5		4 (100%)		4				1
Osoba bezdomna wymagająca pomocy	2		2 (100%)		2				
Kłusownictwo	1								1
Nielegalna wycinka drzew	1		1 (100%)		1				
Żebractwo	1		1 (100%)		1				
Znęcanie się nad zwierzętami	1								1
PREWENCJA	99	16	74	1	74	8	7	0	9
RUCH DROGOWY	280	66	126	7	126	47	12	0	88
SUMA	379	82 (29.1%)	200 (70.9%)	8 (3.8%)	200 (96.2%)	55	19	0	97

Na terenie miasta Świdnicy w 2023 roku najczęściej zgłoszeń odnotowano w kategorii „niewłaściwa infrastruktura drogowa” – 100 zgłoszeń, „nieprawidłowe parkowanie” – 77 zgłoszeń, „przekraczanie dozwolonej prędkości” – 49 oraz „spożywanie alkoholu w miejscach niedozwolonych” – 46 zgłoszeń.

Potwierdzalność zgłoszeń była na poziomie 29,1% - zgłoszeń potwierdzonych było 82, przy czym już wyeliminowano 55 przypadków zagrożeń.



SKORZYSTAJ Z KRAJOWEJ MAPY ZAGROZEŃ BEZPIECZEŃSTWA, BO DZIĘKI NIEJ WYMIANA INFORMACJI JEST DUŻO PROSZTA



Nie musisz poświęcać czasu na dojazd lub osobiście przychodzić do lokalnego komisariatu, aby w prosty sposób zgłosić problem, który związany jest np. z bezpieczeństwem w miejscu zamieszkania. To jest możliwe dzięki Krajowej Mapie Zagrożeń Bezpieczeństwa, którą obsługujemy wykorzystując nowoczesną platformę wymiany informacji między społeczeństwem i Policją. Wystarczy dowolne urządzenie wyposażone w przeglądarkę www oraz dostęp do Internetu, a później już tylko kilka kliknięć i do funkcjonariuszy trafi Twoje zgłoszenie. Interwencje pilne lub te związane z zagrożeniem życia i zdrowia trzeba przekazać telefonicznie lub osobiście, ale problemy z niewłaściwym parkowaniem, niszczeniem zieleni lub innego mienia, przekraczaniem prędkości, złą infrastrukturą – zgłosisz szybko za pomocą aplikacji Krajowa Mapa Zagrożeń Bezpieczeństwa. Korzystaj więc, bo warto...

Dzięki Krajowej Mapie Zagrożeń Bezpieczeństwa kontakt z Policją został maksymalnie uproszczony. Wystarczy dowolne urządzenie wyposażone w przeglądarkę i dostęp do Internetu. Może to być smartfon, tablet, komputer. Nie trzeba zakładać konta ani nigdzie się logować. Zgłoszenie można wysłać anonimowo i bardzo szybko.



WYPADKI OGÓŁEM NA TERENIE POWIATU ŚWIDNICKIEGO

Strzegom
24 w roku 2023
15 w roku 2022

Żarów
7 w roku 2023
6 w roku 2022

Dobromierz
0 w roku 2023
6 w roku 2022

Jaworzyna Śl.
6 w roku 2023
5 w roku 2022

Marcinowice
7 w roku 2023
10 w roku 2022

Świebodzice
12 w roku 2023
14 w roku 2022

Miasto Świdnica
26 w roku 2023
31 w roku 2022

Gmina Świdnica
16 w roku 2023
14 w roku 2022

STYCZEŃ - GRUDZIEŃ	Liczba Wypadków	
	2022	2023
DOBROMIERZ	6	0
JAWORZYNA ŚL	5	6
MARCINOWICE	10	7
STRZEGOM	15	24
ŚWIDNICA MIASTO	31	26
ŚWIDNICA GMINA	14	16
ŚWIEBODZICE	14	12
ŻARÓW	6	7
Suma	101	98



**Powiat
świdnicki -
dynamika
97,03%**



(ŹRÓDŁO: SEWIK)

KOLIZJE OGÓŁEM NA TERENIE POWIATU ŚWIDNICKIEGO



Strzegom
267 w roku 2023
246 w roku 2022

Żarów
91 w roku 2023
97 w roku 2022

Dobromierz
51 w roku 2023
42 w roku 2022

Jaworzyna Śl.
74 w roku 2023
55 w roku 2022

Marcinowice
75 w roku 2023
68 w roku 2022

Świebodzice
167 w roku 2023
155 w roku 2022

Miasto Świdnica
597 w roku 2023
610 w roku 2022

Gmina Świdnica
205 w roku 2023
212 w roku 2022



**Powiat
świdnicki
- dynamika
102,83%**

STYCZEŃ - GRUDZIEŃ	Liczba Kolidzji	
	2022	2023
DOBROMIERZ	42	51
JAWORZYNA ŚL	55	74
MARCINOWICE	68	75
STRZEGOM	246	267
ŚWIDNICA MIASTO	610	597
ŚWIDNICA GMINA	212	205
ŚWIEBODZICE	155	167
ŻARÓW	97	91
Suma	1485	1527



LICZBA OFIAR OGÓŁEM



Dobromierz
0 śmiertelnych
0 rannych
 2022 – 0/8
 (DYNAMIKA:
 ZABICI – 0,00 %
 RANNI – 0,00 %)

Strzegom
1 śmiertelna
33 rannych
 2022 – 0/18
 (DYNAMIKA:
 ZABICI – 0,00 %
 RANNI – 183,33 %)

Żarów
1 śmiertelna
10 rannych
 2022 – 1/10
 (DYNAMIKA:
 ZABICI – 100,00 %
 RANNI – 90,00 %)

Jaworzyna Śl.
1 śmiertelna
10 rannych
 2022 – 0/5
 (DYNAMIKA:
 ZABICI – 0,00 %
 RANNI – 200,00 %)

Marcinowice
0 śmiertelnych
9 rannych
 2022 – 2/9
 (DYNAMIKA:
 ZABICI – 0,00 %
 RANNI – 100,00 %)

Świebodzice
0 śmiertelnych
13 rannych
 2022 – 0/16
 (DYNAMIKA:
 ZABICI – 0,00 %
 RANNI – 81,25 %)

Miasto Świdnica
1 śmiertelna
27 rannych
 2022 – 2/34
 (DYNAMIKA:
 ZABICI – 50,00 %
 RANNI – 79,41 %)

Gmina Świdnica
1 śmiertelna
21 rannych
 2022 – 3/22
 (DYNAMIKA:
 ZABICI – 33,33 %
 RANNI – 95,45 %)

STYCZEŃ - GRUDZIEŃ	Liczba Zabitych	
	2022	2023
DOBROMIERZ	0	0
JAWORZYNA ŚL	0	1
MARCINOWICE	2	0
STRZEGOM	0	1
ŚWIDNICA MIASTO	2	1
ŚWIDNICA GMINA	3	1
ŚWIEBODZICE	0	0
ŻARÓW	1	1
Suma	8	5

STYCZEŃ - GRUDZIEŃ	Liczba Rannych	
	2022	2023
DOBROMIERZ	8	0
JAWORZYNA ŚL	5	10
MARCINOWICE	9	9
STRZEGOM	18	33
ŚWIDNICA MIASTO	34	27
ŚWIDNICA GMINA	22	21
ŚWIEBODZICE	16	13
ŻARÓW	10	9
Suma	122	122

(ŹRÓDŁO: SEWiK)



WYPADKI ŚMIERTELNE NA TERENIE POWIATU ŚWIDNICKIEGO

Droga W-374
20,3 km

Wypadki – 1
Ofiary - 1

Droga K-5
380,1 km

Wypadki – 1
Ofiary - 1

Droga W-382
4,5 km

Wypadki – 1
Ofiary - 1

Droga W-379
16,6 km

Wypadki – 1
Ofiary - 1

Świdnica
ul. Ofiar
Oświęcimskich

Wypadki – 1
Ofiary - 1



W ocenianym okresie 2023 roku doszło do **5 wypadków drogowych ze skutkiem śmiertelnym**, w których zginęło łącznie **5 osób**

w tym:
na miejscu zdarzenia,
zginęły 4 osoby
oraz
1 osoba
zmarła po przewiezieniu do szpitala

(w okresie do 30 dni)



ZDARZENIA DROGOWE Z UDZIAŁEM PIESZYCH NA TERENIE POWIATU ŚWIDNICKIEGO

ROK 2023	Liczba Wypadkow	Liczba Zabitych	Liczba Rannych	Liczba Kolizji
STRZEGOM - OBSZAR MIEJSKI	1	0	1	0
STRZEGOM - OBSZAR WIEJSKI	1	0	1	0
ŚWIDNICA - OBSZAR MIEJSKI	10	0	10	0
ŚWIEBODZICE - OBSZAR MIEJSKI	6	0	6	0
ŻARÓW - OBSZAR MIEJSKI	2	0	2	0
Suma	20	0	20	0

ROK 2022	Liczba Wypadkow	Liczba Zabitych	Liczba Rannych	Liczba Kolizji
DOBROMIERZ - OBSZAR WIEJSKI	1	0	1	0
JAWORZYNA ŚLĄSKA - OBSZAR MIEJSKI	1	0	1	0
JAWORZYNA ŚLĄSKA - OBSZAR WIEJSKI	1	0	1	0
MARCINOWICE - OBSZAR WIEJSKI	1	0	1	0
STRZEGOM - OBSZAR MIEJSKI	4	0	4	0
ŚWIDNICA - OBSZAR MIEJSKI	14	2	12	0
ŚWIDNICA - OBSZAR WIEJSKI	2	0	2	0
ŚWIEBODZICE - OBSZAR MIEJSKI	6	0	6	0
ŻARÓW - OBSZAR WIEJSKI	1	0	1	0
Suma	31	2	29	0





ROK 2023		Liczba Wypadkow	Liczba Zabitych	Liczba Rannych	Liczba Kolizji
JAWORZYNA ŚLĄSKA - OBSZAR WIEJSKI	2	0	4	0	
STRZEGOM - OBSZAR MIEJSKI	2	0	2	0	
STRZEGOM - OBSZAR WIEJSKI	1	0	1	0	
ŚWIDNICA - OBSZAR MIEJSKI	2	1	1	0	
ŚWIDNICA - OBSZAR WIEJSKI	6	0	6	0	
ŚWIEBODZICE - OBSZAR MIEJSKI	1	0	1	0	
ŻARÓW - OBSZAR WIEJSKI	1	0	1	0	
Suma	15	1	16	0	

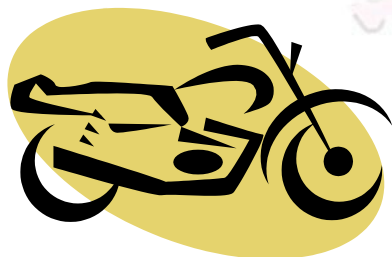

ROK 2022		Liczba Wypadkow	Liczba Zabitych	Liczba Rannych	Liczba Kolizji
MARCINOWICE - OBSZAR WIEJSKI	2	1	1	0	
STRZEGOM - OBSZAR WIEJSKI	2	0	2	0	
ŚWIDNICA - OBSZAR MIEJSKI	1	0	1	0	
SWIDNICA - OBSZAR WIEJSKI	2	0	2	0	
Suma	7	1	6	0	

ZDARZENIA DROGOWE Z UDZIAŁEM MOTYKLISTÓW NA TERENIE POWIATU ŚWIDNICKIEGO



ROK 2023	Liczba Wypadków	Liczba Zabitych	Liczba Rannych	Liczba Kolizji
JAWORZYNA ŚLĄSKA - OBSZAR WIEJSKI	1	0	1	0
MARCINOWICE - OBSZAR WIEJSKI	2	0	2	0
STRZEGOM - OBSZAR MIEJSKI	4	0	4	0
ŚWIDNICA - OBSZAR MIEJSKI	6	0	6	0
ŚWIDNICA - OBSZAR WIEJSKI	5	0	5	0
ŻARÓW - OBSZAR MIEJSKI	2	0	2	0
Suma	20	0	20	0

ROK 2022	Liczba Wypadków	Liczba Zabitych	Liczba Rannych	Liczba Kolizji
DOBROMIERZ - OBSZAR WIEJSKI	1	0	1	0
ŚWIDNICA - OBSZAR MIEJSKI	3	0	3	0
ŚWIEBODZICE - OBSZAR MIEJSKI	3	0	3	0
ŻARÓW - OBSZAR WIEJSKI	1	0	1	0
Suma	8	0	8	0

ZDARZENIA DROGOWE Z UDZIAŁEM ROWERZYSTÓW NA TERENIE POWIATU ŚWIDNICKIEGO

BEZPIECZEŃSTWO W RUCHU DROGOWYM

MIASTO ŚWIDNICA



ŚWIDNICA - OBSZAR MIEJSKI	Liczba Wypadków	Liczba Zabitych	Liczba Rannych	Liczba Kolizji
ROK 2017	32	2	33	754
ROK 2018	25	1	29	765
ROK 2019	29	5	31	752
ROK 2020	26	1	26	667
ROK 2021	28	1	38	737
ROK 2022	31	2	34	610
ROK 2023	Liczba Wypadków	Liczba Zabitych	Liczba Rannych	Liczba Kolizji
ŚWIDNICA - OBSZAR MIEJSKI	26	1	27	597
POWIAT	98	5	122	1527





BEZPIECZEŃSTWO W RUCHU DROGOWYM
MIASTO ŚWIDNICA



ZDARZENIA DROGOWE NA ULICACH MIASTA ŚWIDNICY	2022					2023				
	Liczba Wypadkow	Liczba Zabitych	Liczba Rannych	Liczba Kolizji	Liczba Zdarzen SUMA	Liczba Wypadkow	Liczba Zabitych	Liczba Rannych	Liczba Kolizji	Liczba Zdarzen SUMA
WESTERPLATTE				29	29	1		1	42	43
LUDWIKA ZAMENHOFA	1		2	37	38	3		3	33	36
ESPERANTYSTÓW	4		5	22	26				31	31
WROCŁAWSKA	2		2	18	20	1		1	25	26
KOMUNARDÓW	1		1	15	16	1		1	20	21
GEN. WŁADYSŁAWA SIKORSKIEGO				11	11	1		1	17	18
BYSTRZYCKA				12	12	1		1	15	16
KAZIMIERZA WIELKIEGO				10	10	1		1	13	14
STEFANA ŻEROMSKIEGO				8	8				13	13
OFIAR OŚWIECIMSKICH				18	18	1	1		11	12
MIKOŁAJA KOPERNIKA				9	9				12	12
TOWAROWA				2	2				11	11
WAŁBRZYSKA	3		3	23	26	1		1	9	10
SAPERÓW				3	3				10	10
PRZEMYSŁOWA	3		3	10	13				9	9
WALERIANA LUKAŚIŃSKIEGO	2		3	10	12	1		1	8	9
CEGLANA				11	11				9	9
SZARYCH SZEREGÓW	1		1	5	6	2		3	7	9
HENRYKA POBOŻNEGO				3	3	2		2	7	9
KOLEJOWA				3	3				9	9
PLAC GRUNWALDZKI				11	11				8	8
ŚLĄSKA				9	9				8	8
JODŁOWA				6	6				8	8
ARMII KRAJOWEJ				3	3				8	8
OKRĘŻNA				3	3				8	8
KAZIMIERZA PUŁASKIEGO				11	11				7	7
LEŚNA				9	9				7	7
DEŁUGA				6	6				7	7
BOLESŁAWA CHROBREGO	1		1	4	5				7	7
ALEJA NIEPODLEGŁOŚCI				9	9	1		1	5	6
KLICZKOWSKA				8	8				6	6
1 MAJA				7	7				6	6
BARTOSZA GŁOWACKIEGO				5	5				6	6
IGNACEGO PRĄDZYŃSKIEGO				3	3	1		1	5	6
KAROLA MARCINKOWSKIEGO	1		1	2	3				6	6
BOGUSZA STĘCZYŃSKIEGO	1		1	8	9	1		1	4	5
JAGIELLOŃSKA				6	6				5	5
SYBIRAKÓW				5	5				5	5
SŁOWIAŃSKA				4	4				5	5
TADEUSZA ZĄBKA	1		1	2	3	1		2	4	5
ZYGMUNTOWSKA				1	1				5	5
JAROSŁAWA DĄBROWSKIEGO				8	8				4	4
MARII KONOPNICKIEJ				8	8				4	4
JANA KILIŃSKIEGO	1		1	5	6				4	4
MILEGO DNIA				2	2	1		1	3	4
SIOSTRZANA				2	2				4	4
TEATRALNA				2	2				4	4
RÓWNA				1	1				4	4
...





BEZPIECZEŃSTWO W RUCHU DROGOWYM

MIASTO ŚWIDNICA



PRZYCZYNY ZDARZEŃ DROGOWYCH NA TERENIE MIASTA ŚWIDNICY			2022					2023					
			Liczba Wypadków	Liczba Zabitych	Liczba Rannych	Liczba Kolizji	Liczba Zdarzeń	Liczba Wypadków	Liczba Zabitych	Liczba Rannych	Liczba Kolizji	Liczba Zdarzeń	
ŚWIDNICA - OBSZAR MIEJSKI	współwina uczestników ruchu	Inne przyczyny				4	4				7	7	
		Inne				5	5				6	6	
		Nieprawidłowe cofanie				4	4				2	2	
		Nieustąpienie pierwszeństwa pieszemu w innych okolicznościach									1	1	
		Nieostrożne wejście na jezdnię: przed jadącym pojazdem									1	1	
		Niedostosowanie prędkości do warunków ruchu				1	1				1	1	
	z innych przyczyn	Nieprawidłowe wymijanie	2		2		2						
		Stan jezdni				2	2					19	19
		Inne				1	1					3	3
		Obiekty, zwierzęta na drodze				12	12					2	2
		Zabezpieczenie robót na drodze										1	1
		Z winy pasażera				1	1						
	z winy kierującego	Niezachowanie bezp. odleg. między pojazdami	2		2	144	146	2		2	125	127	
		Nieprawidłowe cofanie				116	116	1		1	107	108	
		Nieustąpienie pierwszeństwa przejazdu	7		8	91	98	3		4	87	90	
		Nieprawidłowe skręcanie				32	32				65	65	
		Nieprawidłowe omijanie	1		1	62	63	3		3	52	55	
		Inne przyczyny				54	54				48	48	
		Niedostosowanie prędkości do warunków ruchu	1		2	24	25	4	1	4	29	33	
		Nieprawidłowe zmienianie pasa ruchu				26	26				21	21	
		Nieustąpienie pierwszeństwa pieszemu na przejściu dla pieszych	9		9	10	19	6		6	12	18	
		Nieprawidłowe wyprzedzanie	1		3	2	3	1		1	4	5	
		Niestosowanie się do sygnalizacji świetlnej	1		1	5	6	1		1	3	4	
		Nieprawidłowe wymijanie	2		3	5	7				4	4	
		Nieprawidłowe przejeżdżanie przejazdu dla rowerzystów				2	2	2		2	1	3	
Nieustąpienie pierwszeństwa pieszemu w innych okolicznościach		2	1	1		2	1		1	1	2		
Zmęczenie, zaśnięcie		1		1	3	4				1	1		
Nieprzestrzeżenie znaków i innych sygnałów		1	1		1	2				1	1		
Nieprawidłowe Zawracanie					1	1				1	1		
Nieprawidłowe zatrzymywanie, postój				2	2				1	1			
Omijanie pojazdu przed przejściem dla pieszych				1	1								
Gwałtowne hamowanie				1	1								
z winy pieszego	Wejście na jezdnię przy czerwonym świetle						1		1		1		
	Przekraczanie jezdni w miejscu niedozwolonym						1		1		1		
	Nieostrożne wejście na jezdnię: przed jadącym pojazdem	1		1	3	4				1	1		
	Inne przyczyny				2	2				1	1		
				1		1							
				1		1							



BEZPIECZEŃSTWO W RUCHU DROGOWYM

MIASTO ŚWIDNICA

CZAS ZDARZENIA	2022			2023		
	Liczba Wypadkow	Liczba Kolizji	Liczba Zdarzen	Liczba Wypadkow	Liczba Kolizji	Liczba Zdarzen
00 - 00.59	0	3	3	0	1	1
01 - 01.59	0	1	1	0	2	2
02 - 02.59				0	2	2
03 - 03.59	0	2	2	1	1	2
04 - 04.59	1	2	3	0	2	2
05 - 05.59	1	4	5	0	6	6
06 - 06.59	2	13	15	1	14	15
07 - 07.59	3	24	27	2	32	34
08 - 08.59	0	45	45	0	31	31
09 - 09.59	3	30	33	1	33	34
10 - 10.59	2	45	47	5	40	45
11 - 11.59	2	43	45	2	36	38
12 - 12.59	2	44	46	1	45	46
13 - 13.59	5	42	47	2	39	41
14 - 14.59	0	55	55	1	73	74
15 - 15.59	0	57	57	2	57	59
16 - 16.59	3	44	47	0	49	49
17 - 17.59	2	44	46	2	30	32
18 - 18.59	5	40	45	4	36	40
19 - 19.59	0	22	22	1	26	27
20 - 20.59	0	20	20	0	21	21
21 - 21.59	0	15	15	0	7	7
22 - 22.59	0	10	10	0	13	13
23 - 23.59	0	5	5	1	4	5

MIESIĄC ZDARZENIA	2022			2023		
	Liczba Wypadkow	Liczba Kolizji	Liczba Zdarzen	Liczba Wypadkow	Liczba Kolizji	Liczba Zdarzen
Styczeń	4	46	50	2	44	46
Luty	4	50	54	1	34	35
Marzec	2	51	53	1	49	50
Kwiecień	2	48	50	2	39	41
Maj	2	53	55	2	42	44
Czerwiec	5	55	60	2	52	54
Lipiec	3	57	60	1	43	44
Sierpień	2	51	53	3	47	50
Wrzesień	2	48	50	6	48	54
Październik	3	49	52	3	60	63
Listopad	1	51	52	2	63	65
Grudzień	1	51	52	1	79	80

WIEK SPRAWCY	2022			2023		
	Liczba Wypadkow	Liczba Kolizji	Liczba Zdarzen	Liczba Wypadkow	Liczba Kolizji	Liczba Zdarzen
07 - 14	2	2	4	1	2	3
15 - 17	0	4	4	2	3	5
18 - 24	1	88	89	3	79	82
25 - 39	10	134	144	4	140	144
40 - 59	9	162	171	6	153	159
60 - 79	9	114	123	9	109	118
80 plus	1	19	20	1	7	8
b/d	0	74	74	0	85	85



NADZÓR NAD ul. POLNA DROGA W ŚWIDNICY I MODLISZOWEM - KOLEJNE UJAWNIONE WYKROCZENIA I ZATRZYMANE DOWODY REJESTRACYJNE

WAŻNIEJSZE WYDARZENIA I REALIZACJE NA TERENIE POWIATU ŚWIDNICKIEGO

Policjanci Wydziału Drogowego świdnickiej komendy dbając o porządek i bezpieczeństwo na drogach przeprowadzili kolejne działania pn „Modliszówka” mające na celu poprawę bezpieczeństwa na drogach. Funkcjonariusze ujawnili kilkadziesiąt wykroczeń i zatrzymali 4 dowody rejestracyjne min. za przekroczenie norm hałasu.

W większości przypadków przyczyną zdarzeń drogowych jest m.in. brawura połączona z niedostosowaniem przez kierujących prędkości do warunków panujących na drodze i obowiązujących przepisów. Pomimo wielu apeli policjantów nadal znajdują się osoby, które swoją nieodpowiedzialnością stwarzają duże zagrożenie dla siebie i innych użytkowników ruchu. Dlatego też policjanci z Wydziału Ruchu Drogowego świdnickiej komendy oprócz bieżących działań na drogach, przeprowadzali kolejne już wzmożone kontrole mające na celu sprawdzenie przestrzegania przez kierujących przepisów ruchu drogowego w rejonie Polnej Drogi w Świdnicy i w rejonie Modliszowa.

W trakcie działań mundurowi skontrolowali kilkadziesiąt pojazdów i ujawnili 33 wykroczenia głównie dotyczyły niestosowania się do ograniczeń prędkości czy niestosowania się do sygnalizacji świetlnej. Kontrolowane w trakcie sobotnich działań samochody były dokładnie sprawdzane pod kątem stanu technicznego.

W 4 przypadkach kontrole zakończyły się zatrzymaniem dowodów rejestracyjnych z powodu przekroczenia norm hałasu (3 przypadki) oraz z powodu brak aktualnych badań technicznych pojazdu.

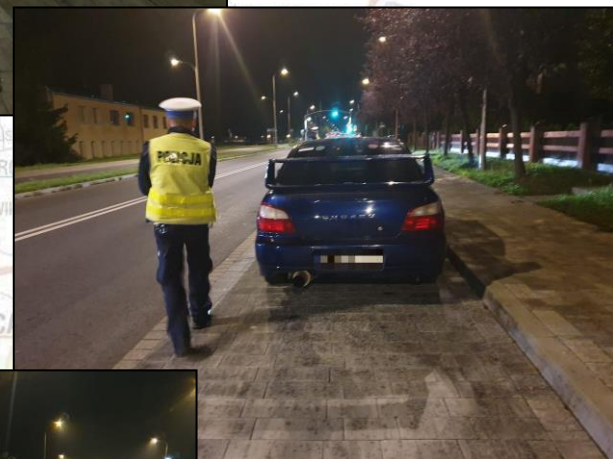
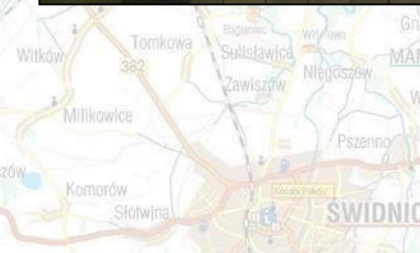
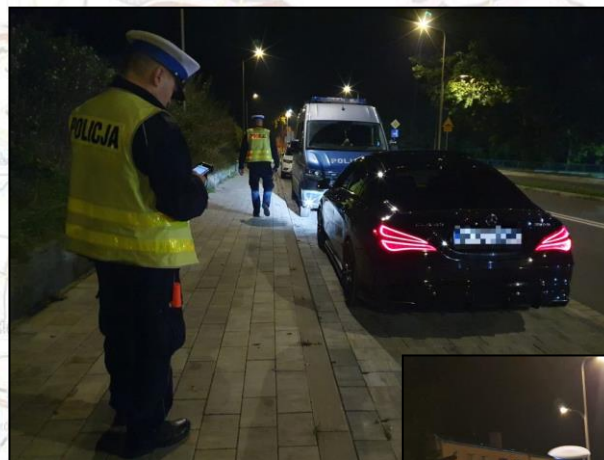

DZIAŁANIA PROFILAKTYCZNE W ROKU 2023



W ramach procesu standaryzacji policyjnych programów profilaktycznych w Komendzie Powiatowej Policji w Świdnicy przeprowadzono **DEBATE SPOŁECZNE: POROZMAWIAJMY O BEZPIECZEŃSTWIE-MOŻESZ MIEĆ NA NIE WPŁYW - BEZPIECZEŃSTWO MIESZKAŃCÓW UL. POLNA DROGA W ŚWIDNICY ORAZ ULIC PRZYLEGLYCH**

We wtorek 24 października 2023 roku w sali narad Urzędu Stanu Cywilnego w Świdnicy odbyła się debata społeczna zorganizowana przez Komendę Powiatową Policji w Świdnicy. Debata została poświęcona głównie tematyce bezpieczeństwa w mieszkańców ul. Polna Droga w Świdnicy oraz ulic przyległych.

W debacie uczestniczyli Komendant Powiatowy Policji w Świdnicy insp. Andrzej Dobies, Naczelnik Wydziału Ruchu Drogowego podkom. Szymon Szczepaniak, mł. asp. Michał Rzepecki - funkcjonariusz Wydziału Prewencji Komendy Powiatowej Policji w Świdnicy, oficer prasowy Komendanta Powiatowego Policji mł. asp. Magdalena Ząbek. Prezydent Miasta Świdnicy Beata Moskal Słaniewska oraz przedstawiciele Urzędu Miasta w Świdnicy, Naczelnik Delegatury Południowo-Zachodniej GITD Jacek Dziedzic wraz z Zastępcą, Komendant Straży Miejskiej w Świdnicy Marek Filonowicz oraz jego zastępca Edward Świątkowski.

Debata poświęcona została bezpieczeństwu mieszkańców ulicy Polna Droga oraz ulic przyległych.

Mieszkańcy tej części miasta skarżyli się na zakłócanie ciszy nocnej, śmiecenie, a także przekraczanie prędkości na wyremontowanej drodze nad zalewem Witoszówka.



Komendant świdnickiej policji powiedział: Do problemu podeszliśmy poważnie, bo rzeczywiście jest on poważny. Sami go zaobserwowaliśmy nie tylko na Polnej Drodze, ale również na „modliszówce”. Państwa pisma oraz interwencje jeszcze bardziej nas upewniły w tym, że problem istnieje. Chcielibyśmy usłyszeć Państwa głos oraz dowiedzieć się, czego jeszcze od nas oczekujecie.

Najważniejszym punktem debaty były pytania i wnioski zgłaszane przez przybyłych mieszkańców. W jej trakcie pojawiły się pytania związane z bezpieczeństwem oraz problemami związanymi z ruchem drogowym na drodze nad zalewem Witoszówka. Padły konkretne propozycje rozwiązań jakie mogłyby być wprowadzone przez Policję oraz deklaracje wsparcia ze strony mieszkańców dla działań policyjnych. Wszystkie problemy oraz wnioski zostały zapisane i będą służyć policjantom w ustalaniu kierunków dalszej pracy.

Funkcjonariusze przypomnieli o możliwości zgłoszenia takich sytuacji za pośrednictwem specjalnej skrzynki poczty elektronicznej stopagresjidrogowej@wr.policja.gov.pl, na którą można przesyłać filmy lub zdjęcia dotyczące naruszenia przepisów ruchu drogowego. Na potrzeby dalszego postępowania nie może to być jednak zgłoszenie anonimowe. Wraz z materiałem należy podać dane zgłaszającego, czas i miejsce zdarzenia, a także dane dotyczące pojazdu będącego przedmiotem zgłoszenia.

Przypomniano także o funkcjonowaniu aplikacji pn. „Krajowa Mapa Zagrożeń Bezpieczeństwa” – policjanci ponownie wytłumaczyli zebrany zasady działania tego narzędzia informatycznego oraz zachęcali mieszkańców do korzystania z możliwości zgłaszania policjantom wszelkich problemów za pomocą tej aplikacji.

DZIAŁANIA PROFILAKTYCZNE W ROKU 2023

W ramach procesu standaryzacji policyjnych programów profilaktycznych w Komendzie Powiatowej Policji w Świdnicy wdrożono i realizowano następujące **DZIAŁANIA PROFILAKTYCZNE:**



WZOROWY SENIOR – PROGRAM WOJEWÓDZKI

Realizacja polegała na:

spotkaniach i pogadankach z osobami starszymi (po 65 roku życia) na tematy związane z ich bezpieczeństwem, prowadzeniu do grona współrealizatorów pozapolicyjnego podmiotu partnerskiego, w którym skupieni są seniorzy, wyczerpaniu uczniów klas mundurowych do działań profilaktycznych na rzecz seniorów,

W 2023 roku na terenie KPP Świdnica objęto łącznie 1509 osób w wieku seniorskim.



BĄDŹ BEZPIECZNY – INICJATYWA WŁASNA W RAMACH WOJEWÓDZKIEGO PROGRAMU **WZOROWY SENIOR**

Cykl spotkań o tematyce bezpieczeństwa osób w wieku senioralnym, a także dzieci i młodzieży. Realizacja szkoleń z zakresu udzielania pomocy oraz samoobrony.

Nawiązano współpracę z Gminnym Ośrodkiem Kultury Sportu i Rekreacji Gminy Świdnica – Świetlica Pszenno.

SENIOR ON-LINE – KONCEPCJA WOJEWÓDZKA

Szkolenia dla osób w wieku senioralnym z wykorzystaniem platformy internetowej YouTube. W każdy roboczy poniedziałek miesiąca za pośrednictwem kanału KPP Świdnica łączymy się za żywo omawiając problemy z zakresu bezpieczeństwa seniorów w tym oszustwa, kradzieże, itp..

OBCHODY DNI SENIORA

Nawiązano współpracę ze Strażą Miejską Świdnica – przeprowadzono działania profilaktyczne dla klubów seniora - Świdnica. Tematyka - bezpieczeństwo osób w wieku senioralnym „oszustwa na wnuczka i na policjanta”.

Przeprowadzono – 17 działań profilaktycznych, 93 spotkania profilaktyczne i lekcje profilaktyczne, przez co łącznie przeszkolonych zostało 4237 osób z zakresu bezpieczeństwa z następujących tematów:

- cyber zagrożenia, hejt - mowa nienawiści, narkotyki/alkohol, handel ludźmi.



DZIEŃ DZIECKA Z KOMISARZEM LWEM

WAŻNIEJSZE WYDARZENIA I REALIZACJE NA TERENIE POWIATU ŚWIDNICKIEGO

W Dniu Dziecka funkcjonariusze Komendy Powiatowej Policji w Świdnicy uczestniczyli w festynach, które odbywały się w powiecie świdnickim. Można było Nas znaleźć w Żarowie, Jaworzynie Śląskiej, Świdnicy oraz w Strzegomiu.

W godzinach popołudniowych w asyście dzielnicowego z Komendy Powiatowej Policji w Świdnicy, Komisarz Lew odwiedził miasto Żarów. Szkoła Podstawowa im. Jana Brzechwy zorganizowała imprezę z okazji Dnia Dziecka, uczestnicy poza licznymi atrakcjami przygotowanymi przez organizatora mogli zrobić pamiątkowe zdjęcie z Komisarzem Lwem, zobaczyć jak wygląda policyjny radiowóz a także porozmawiać z funkcjonariuszami o tajnikach służby w Policji.

Komisarz Lew wraz z funkcjonariuszami odwiedzili również Jaworzynę Śląską. Przedszkole Samorządowe „Chatka Puchatka” organizowało festyn charytatywny na rzecz podopiecznych przedszkola. I tym razem funkcjonariusze stanęli na wysokości zadania umilając tym samym czas obecnym na festynie. W Jaworzynie Śląskiej zaprezentowano tabor Świdnickiej Komendy wyposażony w nowe policyjne barwy. Każdy z uczestników mógł poczuć się jak prawdziwy Policjant zasiadając za „sterami” radiowozu bądź motocykla. Sobota był dniem na regenerację, aby w niedzielę ponownie wyruszyć w rejon służbowy. **Tym razem Świdnica.** Wydarzenie sportowe organizowane przez Urząd Miejski w Świdnicy oraz Świdnicki Ośrodek Sportu i Rekreacji wywołało ogromne zainteresowanie. Komenda Powiatowa Policji w Świdnicy wraz z niebieskim namiotem także zameldowała się na terenie ŚOSiR.

Policjanci znakowali też rowery, a także przypominali o zasadach bezpieczeństwa podczas poruszania się jednoślazami. Nie zabrakło także gadżetów, każdy z odwiedzających policyjny namiot mógł liczyć na odblaskowe oświetlenie do roweru a także na zestaw kluczy przydatnych na wypadek mniejszej awarii. Uczestnikom festynu zaprezentowano jednostki broni będące na wyposażeniu Policji ponadto prezentowano zawód Policjanta co połączone z zabawą daktyloskopijną dla najmłodszych. Dzieci jak i dorośli mogli porozmawiać z funkcjonariuszem o aspektach służby, prezentowano policyjny radiowóz w którym każdy mógł poczuć się jak Policjant. Funkcjonariusze przypomnieli o prowadzonym naborze, rozdając ulotki informacyjne, zachęcali do wstąpienia w szeregi Policji.



„BEZPIECZNA DROGA DO SZKOŁY” – DZIAŁANIA ŚWIDNICKICH POLICJANTÓW

Pierwszy dzwonek w szkołach już za nami, więc i wakacje dobiegły końca, a tym samym nasze pociechy ruszyły po wiedzę do placówek oświatowych. Na terenie powiatu świdnickiego nad ich bezpieczeństwem w drodze do szkoły czuwali policjanci ruchu drogowego, prewencji oraz dzielnicowi świdnickiej komendy. Swoją obecnością starali się nie tylko zapewnić bezpieczeństwo najmłodszym, ale także przypomnieć kierowcom o tym, że w rejonie szkół i przejść dla pieszych, należy bezwzględnie zachować szczególną ostrożność.

Mając na uwadze ich bezpieczeństwo, szczególnie tych najmłodszych i mało doświadczonych uczestników ruchu drogowego, świdniccy policjanci wzorem lat ubiegłych prowadzili działania w ramach akcji **„Bezpieczna droga do szkoły”**.

I jak zawsze apelowaliśmy do kierowców o rozsądek i rozwagę na drodze, szczególnie w rejonie placówek oświatowych, a do rodziców oraz opiekunów, którzy jeszcze do dziś nie znaleźli czasu i nie wskazali swoim pociechom bezpiecznej drogi do szkoły, o popołudniowy spacer z dziećmi właśnie tą trasą.

WAŻNIEJSZE WYDARZENIA I REALIZACJE NA TERENIE POWIATU ŚWIDNICKIEGO



Mł. asp Michał Rzepecki oraz mł. asp. Magdalena Ząbek spotkali się również z najmłodszymi ze **Szkoły Podstawowej nr 2 w Świdnicy**. Policjanci przypomnieli najmłodszym w jaki sposób bezpiecznie korzystać z dróg i na jakie niebezpieczeństwa powinni oni uważać jako uczestnicy ruchu drogowego. Przekazali między innymi podstawowe informacje dotyczące przechodzenia przez przejścia dla pieszych kierowane sygnalizacją świetlną oraz te bez sygnalizacji. Dzieci mogły poćwiczyć bo do dyspozycji miały min. znaki drogowe. Policjant przypomniał o numerze alarmowym 112, ale wszystkie dzieci już go znały. W trakcie zabawy z maluchami policjanci zapoznali najmłodszych z elementami pierwszej pomocy. Na koniec każdy uczestnik zajęć mógł zasiąść za sterami policyjnego radiowozu.



WSPÓLNE DZIAŁANIA PREWENCYJNE ŚWIDNICKICH POLICJANTÓW I STRAŻY OCHRONY KOLEI



Policjanci Komendy Powiatowej Policji w Świdnicy wspólnie ze Strażą Ochrony Kolei Wałbrzych przeprowadzili działania prewencyjne ukierunkowane na zwalczanie przestępczości oraz przeciwdziałanie kradzieżom infrastruktury kolejowej.

Funkcjonariusz Wydziału Prewencji Komendy Powiatowej Policji w Świdnicy wspólnie z funkcjonariuszami Straży Ochrony Kolei w Wałbrzychu, przeprowadzili kolejne już działania prewencyjne ukierunkowane na zwalczanie przestępczości oraz przeciwdziałanie kradzieżom infrastruktury kolejowej, w szczególności sieci trakcyjnej, ale także innych przestępstw i wykroczeń popełnianych na obszarach kolejowych.

Działania prowadzone były nie tylko w okolicach ciągów kolejowych na terenie powiatu świdnickiego. Podczas służby dokonano także kontroli miejscowych punktów skupu złomu z uwagą na wszelkie elementy mogące pochodzić z kradzieży.

Działania policjantów wraz z funkcjonariuszami SOK mają charakter prewencyjny i na celu mają zapobiegać naruszeniom prawa na obszarach kolejowych.



NIEBIESKI MIKOŁAJ W ODWIEDZIŁ NAJMŁODSZYCH PACJENTÓW SZPITALA LATAWIEC

Z okazji przypadających „Mikołajek” małych pacjentów świdnickiego szpitala Latawiec odwiedzili niecodzienni goście - funkcjonariusze świdnickiej komendy w towarzystwie Niebieskiego Świętego Mikołaja. Lalki, laleczki, autka, klocki, gry, zabawki edukacyjne i pluszaki trafiły do najmłodszych pacjentów szpitala u których pomimo trudów codziennego leczenia na twarzach zagościł szeroki uśmiech.

Z okazji „Mikołajek” policjanci Komendy Powiatowej Policji w Świdnicy zorganizowali spotkanie dla dzieci. Wspólnie z Niebieskim Świętym Mikołajem, który dziś pełni służbę z policjantami świdnickiej komendy odwiedzili najmłodszych pacjentów **Szpitala Latawiec w Świdnicy i rozdawali i upominki ufundowane przez Urząd Miasta w Świdnicy, Starostwo Powiatowe w Świdnicy oraz Radnych Gminy Wiejskiej Świdnica.**

Tego dnia w szpitalu nie było dziecka, które nie zobaczyłoby Niebieskiego Świętego Mikołaja, czy też nie otrzymało od niego prezentu.

Ktoś by powiedział, że to tylko zabawki. Jednak uśmiech dzięki nim wywołany na małych twarzyczkach jest bezcenny.

Cieszymy się z tak ciepłego przyjęcia, a małym pacjentom życzymy szybkiego powrotu do zdrowia.



ŚWIDNICCY POLICJANCI PODCZAS TARGÓW PRACY PROMOWALI SŁUŻBĘ W GRANATOWYM MUNDURZE

WAŻNIEJSZE WYDARZENIA I REALIZACJE NA TERENIE POWIATU ŚWIDNICKIEGO



Pośród wielu pracodawców i przedsiębiorców, biorących udział w **XXX Targach Pracy zorganizowanych w Klubie Bolko w Świdnicy** ze swoim stoiskiem informacyjnym pojawili się także funkcjonariusze oraz pracownicy Zespołu Kadry i Szkolenia z Komendy Powiatowej Policji w Świdnicy. Stoisko z ofertą służby w Policji cieszyło się ono dużym zainteresowaniem pośród odwiedzających targi.

Mundurowi oraz pracownicy Zespołu Kadry i Szkolenia rozdawali ulotki z informacjami dla kandydatów, ale także odpowiedzieli na wiele nurtujących pytań uczestników targów. Pytania zadawane przez odwiedzających dotyczyły różnych zagadnień, jednak najczęściej pojawiały się pytania dotyczące kryterium przyjęcia do służby, warunków pracy, zarobków w Policji oraz realizowanych zadań. Każdy zainteresowany służbą miał możliwość porozmawiania z funkcjonariuszami na temat służby w Policji.



ŚWIDNICCY POLICJANCI NA GRANICY

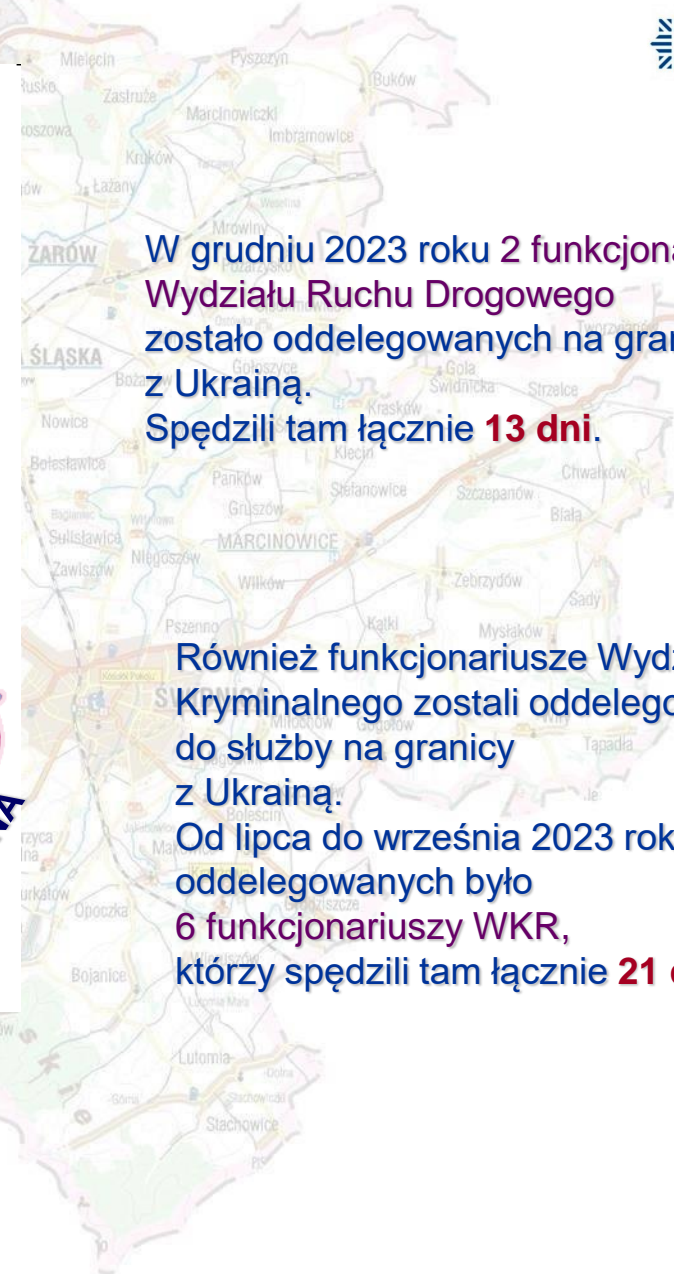

W grudniu 2023 roku 2 funkcjonariuszy Wydziału Ruchu Drogowego zostało oddelegowanych na granicę z Ukrainą.

Spędzili tam łącznie **13 dni**.

Również funkcjonariusze Wydziału Kryminalnego zostali oddelegowani do służby na granicy z Ukrainą.

Od lipca do września 2023 roku oddelegowanych było 6 funkcjonariuszy WKR, którzy spędzili tam łącznie **21 dni**.

POZYSKANE ŚRODKI NA WSPARCIE POLICJI ŚWIDNICKIEJ W 2023 ROKU

ŚRODKI NA NAGRODY DLA FUNKCJONARIUSZY

- GMINA STRZEGOM	6 000,00 zł
- GMINA DOBROMIERZ	3 000,00 zł
- GMINA MIASTO ŚWIDNICA	20 000,00 zł
- STAROSTWO POWIATOWE ŚWIDNICA	6 000,00 zł
- GMINA MARCINOWICE	3 000,00 zł
- GMINA ŻARÓW	2 000,00 zł
- GMINA JAWORZYNA ŚLĄSKA	2 000,00 zł
- GMINA ŚWIDNICA	5 000,00 zł
- GMINA ŚWIEBODZICE	4 000,00 zł
	<hr/>
	41 000,00 zł



SUMA ŚRODKÓW:

84 054,91 zł

DAROWIZNY

- GMINA ŚWIEBODZICE	- URZĄDZENIE DO BADANIA STANU TRZEŹWOŚCI I BŁOW	1 050,00 zł
- GMINA STRZEGOM	- SPRZĘT SPORTOWY DLA KP W STRZEGOMIU	18 004,91 zł
		<hr/>
		19 054,91 zł

ŚRODKI NA PONADNORMATYWNE SŁUŻBY

- GMINA STRZEGOM	24 000,00 zł
	<hr/>
	24 000,00 zł

ŚWIDNICCY KRYMINALNI ZATRZYMALI SPRAWCÓW ROZBOJU

WAŻNIEJSZE WYDARZENIA I REALIZACJE NA TERENIE POWIATU ŚWIDNICKIEGO



Lubińscy policjanci przy udziale i wsparciu Samodzielnego Pododdziału Kontrterrorystycznego Policji we Wrocławiu oraz funkcjonariuszy z Komendy ze Świdnicy, zatrzymali osoby podejrzane o rozbój z użyciem niebezpiecznego narzędzia na terenie Lubina.

Jak wynikało z ustaleń mundurowych, sprawcy weszli do lokalu na terenie miasta i toporem rozbili pleksę oddzielającą i zasłaniającą pracownicę pubu.

Doprowadzili pokrzywdzoną do stanu bezbronności i ukradli pieniądze.

Mundurowi podczas przeszukania zabezpieczyli topór, kominiarki i narkotyki.

Sąd przychylił się do wniosku prokuratora i aresztował kobietę i dwóch mężczyzn na 3 miesiące. Podejrzanym grozi kara pozbawienia wolności do lat 12.



ŚWIDNICCY POLICJANCY ESKORTOWALI DO SZPITALA ROCZNEGO CHŁOPCA

WAŻNIEJSZE WYDARZENIA I REALIZACJE NA TERENIE POWIATU ŚWIDNICKIEGO



Pomagamy i chronimy – to motto, które przyświeca policjantom, którzy dbają o bezpieczeństwo mieszkańców naszego kraju każdego dnia. Po raz kolejny znaczenie tych słów potwierdzili policjanci z Wydziału Ruchu Drogowego świdnickiej komendy. W trakcie wykonywanych czynności związanych z kolizją, zgłosiła się do nich zdenerwowana kobieta i poprosiła o pomoc w dotarciu do szpitala. W aucie rodzice wieźli rocznego synka, który został pożądlony przez pszczoły. Policjanci bez chwili zawahania podjęli się pilotażu rodziny, aby ta bezpiecznie dotarła do placówki medycznej, gdzie chłopcem zajęli się specjaliści.

16 sierpnia około godziny 18.00 policjanci Wydziału Ruchu Drogowego wykonywali na drodze P 3396D - tzw łącznik autostradowy czynności w związku z kolizją drogową. W trakcie tych działań, przy interwencyjnych policjantach zatrzymało się auto, z którego wybiegła roztrzęsiona kobieta i poinformowała, że wraz z mężem wiezie rocznego syna do szpitala w Świdnicy. Z rozmowy wynikało, że dziecko zostało pożądlone przez pszczoły.

W takiej sytuacji decyzja policjantów mogła być tylko jedna. Poinstruowali ojca chłopca, w jaki sposób ma się poruszać się za radiowozem i przy użyciu sygnałów uprzywilejowania rozpoczęli pilotaż rodziny do szpitala. W trakcie dojazdu do placówki medycznej Officer Dyżurny Komendy Powiatowej Policji w Świdnicy skierował dodatkowy patrol ruchu drogowego w celu zabezpieczenia przejazdu przez miasto. Dzięki sprawnym działaniom policyjnych patroli rodzina szybko i bezpiecznie dotarła do szpitala, a chłopiec trafił pod opiekę lekarzy, gdzie otrzymał potrzebną pomoc medyczną.

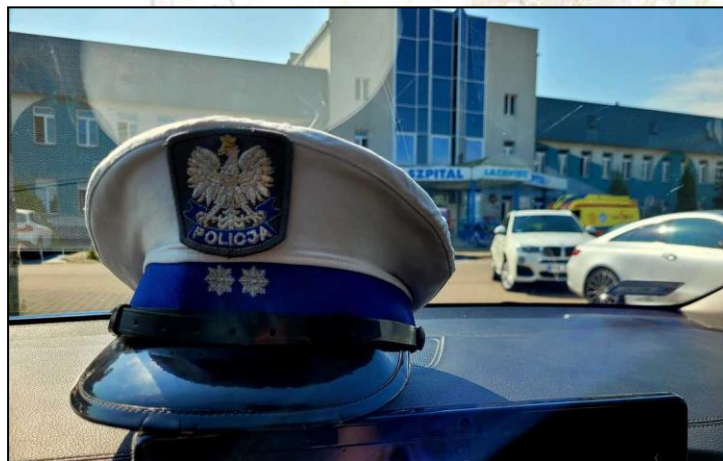

ŚWIDNICCY POLICJANCY ZABEZPIECZYLI ZNACZNE ILOŚCI NARKOTYKÓW I ZATRZYMALI ICH WŁAŚCICIELA

WAŻNIEJSZE WYDARZENIA I REALIZACJE NA TERENIE POWIATU ŚWIDNICKIEGO

Funkcjonariusze Wydziału Kryminalnego Komendy Powiatowej Policji w Świdnicy prowadzili działania operacyjne, rozpoznając środowisko osób mogących mieć związek z substancjami prawnie zabronionymi na terenie powiatu. W ten sposób realizując wcześniejsze ustalenia operacyjne dotarli do 33-latka, który w miejscu zamieszkania na terenie powiatu świdnickiego miał posiadać znaczne ilości narkotyków.

W trakcie przeszukania budynku mieszkalnego mężczyzny, na strychu policjanci ujawnili i zabezpieczyli znaczne ilości środków odurzających w postaci suszu koloru brązowo-zielonego który po przebadaniu na testerze narkotykowym okazał się marihuaną. Policjanci w lodówce zabezpieczyli także słoik z zawiniątkami białej zbrylonej substancji, która po przebadaniu okazała się amfetaminą.

Dalsze czynności pozwoliły na zabezpieczenie 160 krzewów konopi innych niż włókniste w różnej fazie wzrostu, które uprawiane były na terenie ogródka warzywnego oraz pod tunelem foliowym na terenie posesji.

Policjanci przeprowadzili czynności także pod drugim adresem zamieszkania mężczyzny gdzie również ujawnili kilkadziesiąt gramów narkotyków.

Łącznie zabezpieczono blisko 11.5 kg narkotyków oraz 160 krzewów konopi innych niż włókniste w różnej fazie wzrostu.

Podejrzany usłyszał zarzuty w tej sprawie. Sąd na wniosek prokuratury podjął decyzje o jego tymczasowym aresztowaniu.

O dalszym losie podejrzanego zdecyduje teraz sąd.

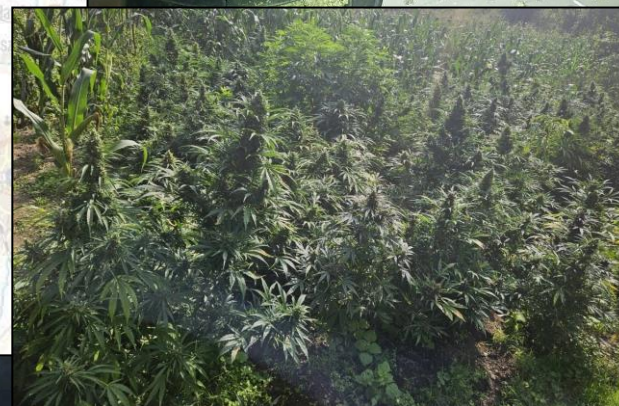

PAPIEROSY I TYTOŃ BEZ AKCYZY

WAŻNIEJSZE WYDARZENIA I REALIZACJE NA TERENIE POWIATU ŚWIDNICKIEGO



Funkcjonariusze świdnickiej komendy oraz Dolnośląskiego Urzędu Celno-Skarbowego z/s w Jeleniej Górze ujawnili i zabezpieczyli kolejne kilogramy tytoniu i papierosów bez polskich znaków akcyzowych. Straty na szkodę Skarbu Państwa wyniosły ponad 14 tysięcy złotych.

W środę 27 września około południa policjanci Wydziału Kryminalnego i Wydziału do Walki z Przestępczością Gospodarczą świdnickiej komendy wraz z funkcjonariuszami Dolnośląskiego Urzędu Celno-Skarbowego z/s Jelenia Góra, zapukali do drzwi jednego z mieszkań na terenie Świdnicy. Gdzie według uzyskanej wcześniej wiedzy domownicy mieli posiadać w miejscu zamieszkania tytoń bez polskich znaków akcyzowych. Przeszukanie pomieszczeń mieszkalnych i gospodarczych potwierdziło wcześniejsze ustalenia funkcjonariuszy.

W trakcie czynności zabezpieczono tytoń w łącznej ilości blisko 16 kg oraz ręcznie wykonane papierosy.

W sprawie zatrzymana została 63-latką, z którą wykonano czynności, po których została zwolniona.

Mienie przekazane zostało funkcjonariuszom Urzędu Celno-Skarbowego, którzy prowadzili dalsze czynności w tej sprawie.

Straty Skarbu Państwa z tytułu nieopłaconego podatku akcyzowego w tym przypadku oszacować można na kwotę ponad 14 tysięcy złotych, a wartość celna zatrzymanego towaru to kwota ponad 11 tysięcy złotych.

Zgodnie z przepisami kodeksu karnego -skarbowego, za posiadanie i handel tytoniem bez polskich znaków akcyzy skarbowej, zatrzymanemu grozi kara grzywny lub pozbawienia wolności nawet do lat 3



ŚWIDNICCY KRYMINALNI ZATRZYMALI SPRAWCÓW OSZUSTWA

WAŻNIEJSZE WYDARZENIA I REALIZACJE NA TERENIE POWIATU ŚWIDNICKIEGO

Funkcjonariusze Wydziału Kryminalnego i Dochodzeniowo-Śledczego KPP Świdnica w ramach realizacji sprawy z poprzedniego okresu dotyczącej oszustw metodą "na policjanta" w dniu 19 października 2023 roku w wyniku pracy operacyjnej ustalili i zatrzymali Wiktorię O. lat 20 (zam. Wrocław) podejrzaną o to, że w dniu 18 sierpnia 2023 roku w Świdnicy działając wspólnie i w porozumieniu z n/n osobami doprowadziła Genowefę J. do niekorzystnego rozporządzenia mieniem w kwocie 114.000 złotych.

W wyniku przeszukania u podejrzanej zabezpieczono telefony komórkowe oraz pieniądze w kwocie 62.000 złotych.

W dniu 20 października funkcjonariusze Wydziału Kryminalnego KPP Świdnica w ramach dalszej pracy operacyjnej ustalili i zatrzymali Karolinę M. lat 24 (zam. Wrocław), która działając wspólnie i w porozumieniu z Wiktorią O. doprowadziła do niekorzystnego rozporządzenia mieniem Genowefę J.

W wyniku przeszukania u podejrzanej zabezpieczono telefony komórkowe oraz pieniądze w kwocie 2900 złotych.

W dniu 21 października funkcjonariusze Wydziału Kryminalnego KPP Świdnica na podstawie materiałów operacyjnych ustalili i zatrzymali Cezarego P. lat 23 (zam. Wrocław), który podczas zatrzymania posiadał pieniądze w kwocie 32000 złotych, 1494 dolarów amerykańskich oraz 35 euro mogące pochodzić z przestępstwa dokonanego w dniu 20 października 2023 roku na terenie Krakowa.

Sąd Rejonowy w Świdnicy zastosował wobec w/w osób środek zapobiegawczy w postaci tymczasowego aresztowania.



ZABÓJSTWO - PODPALENIE.



WAŻNIEJSZE WYDARZENIA I REALIZACJE NA TERENIE POWIATU ŚWIDNICKIEGO



Do zabójstwa doszło po północy z 7 na 8 grudnia, nikt z mieszkańców pobliskich budynków niczego nie zauważył. Policjanci ustalili, że na nagraniu widać, jak dwaj mężczyźni najpierw piją wspólnie alkohol. Gdy jeden z nich znalazł się na ziemi, drugi go podpalił, po czym stanął z boku i paląc papierosa przyglądał się, jak ofiarę obejmują płomienie.

Zmarły to 42-letni bezdomny, dobrze znany świdnickim służbom. Sprawcą okazał się, również bezdomny, 37-latek, który został 8 grudnia zatrzymany.

– Mężczyzna usłyszał zarzut zabójstwa ze szczególnym okrucieństwem. Nie przyznał się do winy, a jego zeznania pozostają w sprzeczności z nagraniem zarejestrowanym przez kamerę na miejscu zdarzenia. Na wniosek prokuratury sąd zdecydował o zastosowaniu trzymiesięcznego aresztu tymczasowego.

Mężczyźnie grozi kara od 15 lat więzienia do dożywocia.



POLICJANT ZE ŚWIDNICKIEJ KOMENDY NA PODIUM WŚRÓD NAJLEPSZYCH Z PIONU KRYMINALNEGO W KRAJU

Po dwóch dniach zmaganiach konkursowych wyłoniono zwycięzców, a w auli Szkoły Policji w Pile odbyła się ceremonia rozdania nagród i upominków laureatom Konkursu. Wśród najlepszych z kraju znalazł się nasz kolega **podkom. Mateusz Soroka**, który zajął 3 miejsce w kategorii najlepszy policjant operacyjno-rozpoznawczy. Działania policjantów podczas konkursu nadzorował insp. Mariusz Buźdygan - Zastępca Komendanta Wojewódzkiego Policji we Wrocławiu.

Trzeciego dnia konkursu w auli Szkoły Policji w Słupsku odbyło się uroczyste zakończenie.

W uroczystości, obok Zastępcy Komendanta Głównego Policji nadinsp. Pawła Dobrodzieja, udział wzięli: policjanci stanowiący trzon polskiej Policji kryminalnej, organizatorzy, komendanci Szkół, zastępcy komendantów wojewódzkich, dyrektorzy Biur Komendy Głównej Policji i naczelnicy Zarządów CBŚP, zespół ekspertów oraz sędziowie Konkursu – funkcjonariusze Komendy Głównej Policji i Szkoły Policji w Pile. Z policjantami pionu kryminalnego z Dolnego Śląska w Szkole Policji w Pile przebywał inspektor Mariusz Buźdygan Zastępca Komendanta Wojewódzkiego Policji we Wrocławiu .

W finale wyłonieni zostali:

najlepszy policjant sprawujący nadzór nad pracą dochodzeniową, najlepszy policjant dochodzeniowy – śledczy, najlepszy policjant operacyjno – rozpoznawczy, najlepszy technik kryminalistyki.

W każdej z wymienionych kategorii indywidualne wyróżnienia otrzymali również policjanci zajmujący kolejno drugie i trzecie miejsca na podium. Wśród najlepszych znalazł się **nasz kolega na co dzień pełniący służbę w Komendzie Powiatowej Policji w Świdnicy**.

Podkom. Mateusz Soroka, bo o nim właśnie mowa, **zajął 3 miejsce w kategorii najlepszy policjant operacyjno-rozpoznawczy**.

Laureaci Konkursu zostali uhonorowani nagrodami finansowymi ufundowanymi przez Ministra Spraw Wewnętrznych i Administracji Mariusza Kamińskiego oraz Komendanta Głównego Policji gen. Insp. Jarosława Szymczyka, a także odznakami laureatów konkursu „Policjant Służby Kryminalnej”, pucharami i dyplomami. Dodatkowo jednostki Policji, w których pracują trzej najlepsi technicy kryminalistyki, wyłonieni w drodze finałowych zmaganiach, otrzymały walizki kryminalistyczne ufundowane przez Centralne Laboratorium Kryminalistyczne Policji.





Ucieczka skazanego, pościg, pałący się radiowóz i Karetka Pogotowia Ratunkowego to tylko część scenariusza ćwiczeń dowódczo-sztabowych zorganizowanych przez funkcjonariuszy z powiatu świdnickiego. Działania pod kryptonimem „UCIECZKA 2023” zaplanowano i zrealizowano przy współpracy z innymi służbami oraz podmiotami odpowiedzialnymi za bezpieczeństwo, w celu ćwiczenia metod współdziałania wszystkich służb. Ćwiczenia pod kryptonimem „UCIECZKA 2023” odbyły się 29 września br.

Rozpoczęły się brawurową ucieczką skazanego ze Szpitala Łatawiec, który uprowadził karetkę wraz z kierowcą i podpalił pojazd służbowy Aresztu Śledczego w Świdnicy. Ratownicy medyczni na miejscu udzielili pomocy rannemu funkcjonariuszowi służby więziennej. Funkcjonariusze Staży Pożarnej włączyli się w działania gasząc pałący się przed szpitalem pojazd Służby Więziennej, a świdniccy policjanci potwierdzając zgłoszenie mogli podjąć działania pościgowe.

W trakcie ustalania miejsca ucieczki skazanego funkcjonariusze ujawniali pałącą się karetkę Pogotowia Ratunkowego i znów do akcji włączyli się funkcjonariusze Straży Pożarnej. W trakcie rozwoju sytuacji i uzyskiwania nowych informacji o możliwych kierunkach ucieczki na drogach wystawiony został policyjny posterunek kontrolno-blokadowy.

Policjanci wraz z funkcjonariuszami Aresztu Śledczego, Straży Miejskiej przy wsparciu leśników z Nadleśnictwa w Świdnicy podjęli działania pościgowe, które zakończyły się zatrzymaniem skazanego.

Do zadań policjantów należało przede wszystkim zatrzymanie osoby która dokonała ucieczki, zapewnienie dojazdu jednostkom ratowniczym na miejsce zdarzenia, regulacja ruchem, zabezpieczenia miejsca zdarzenia, ochrona porządku podczas przeprowadzania akcji ratowniczej oraz wykonanie czynności procesowych na miejscu zdarzenia. Przeprowadzone ćwiczenia miały na celu sprawdzenie sposobu reagowania w sytuacji zagrożenia, a także doskonalenie umiejętności współdziałania, koordynowania działań oraz wymiany informacji pomiędzy służbami.

Do udziału w ćwiczeniach zaangażowani byli funkcjonariusze z Komendy Powiatowej Policji w Świdnicy, Wydziału Zarządzania Kryzysowego Urzędu Miasta w Świdnicy, Komendy Powiatowej Państwowej Straży Pożarnej w Świdnicy, Aresztu Śledczego w Świdnicy, Nadleśnictwa w Świdnicy, Pogotowia Ratunkowego w Świdnicy, Straży Miejskiej w Świdnicy.

CZEŚĆ ICH PAMIĘCI!!! **ODDALIŚMY HOŁD POLICJANTOM, KTÓRZY SŁUŻĄC POLSCE, STRACILI TO CO MIELI** **NAJCENNIJSZE – WŁASNE ŻYCIE.**

Policjanci z świdnickiej komendy, wspólnie z funkcjonariuszami innych służb, wczoraj o godzinie 17:00, oddali honor asp. szt. Ireneuszowi Michalakowi i asp. szt. Danielowi Łuczyńskiemu, którzy stracili życie realizując obowiązki służbowe. Składając hołd poległym policjantom, ich towarzysze służący w mundurze, dali wyraz temu, że będą zawsze pamiętać o Tych, którzy wypełnili do końca słowa rotę policyjnego ślubowania...

Funkcjonariusze z Komendy Powiatowej Policji w Świdnicy, jak również funkcjonariusze z komend i komisariatów w całym kraju, a także przedstawiciele wielu różnych zaprzyjaźnionych służb mundurowych, wczoraj o godzinie 17:00, zatrzymali się na chwilę, aby oddać honor dwóm poległym policjantom z Wrocławia, którzy zginęli w wyniku obrażeń zadanych na służbie z rąk przestępcy.



Asp. szt. Ireneusz Michalak i jego kolega z patrolu asp. szt. Daniel Łuczyński, którzy od bardzo wielu lat dbali o bezpieczeństwo mieszkańców stolicy Dolnego Śląska, strzegąc porządku jako funkcjonariusze pionu kryminalnego Komisariatu Policji Wrocław-Fabryczna, niestety zapłacili najwyższą cenę, wypełniając tym samym do końca słowa rotę policyjnego ślubowania „(...) nawet z narażeniem życia”. Ich śmierć jest tragedią dla całej Polskiej Policji. Formacja straciła niezwykle doświadczonych policjantów, pełnych pasji i zaangażowania, a ich rodziny najbliższych, którzy byli dla nich... całym światem.

Są jednak gesty, które znaczą więcej niż słowa. Oddając honor Kolegom, którzy polegli w związku z wykonywaniem obowiązków służbowych, policjanci w całym kraju oraz przedstawiciele innych służb mundurowych, dali wyraz szacunku i wdzięczności dla Tych, którzy służąc Polsce, oddali to co mieli najcenniejsze – własne życie.

POMAGAMY I CHRONIMY



KOMENDA
POWIATOWA POLICJI
W ŚWIDNICY

*DZIĘKUJĘ
ZA UWAGĘ.*

